夕刊 京城日報
【廿六日發行】 皇紀二千六百年 昭和十五年四月二十七日 （土曜日） 京城日報 【市內版】 （明治…第三種郵便物認可）
京城日報 夕刊 發行所 京城府太平通一丁目三十一番地 合資會社 京城日報社

# 晉南作戰完了す

## 敵の遺棄屍約二萬【北支軍發表】
### 澤州を攻略、山西南部平定

【北京二十六日同盟】北支軍二十六日午前十時發表 …晉南…において…更に攻撃を續行し、陽川、高平及…を攻略、こゝに我が軍は南部山西省における敵の策源地たる沁河々畔並に澤州一帶の地域を占據せり、…四十七、七十一、九十二師などの…敵は今次我が進攻作戰により隨所に潰滅的損害を受け、判明せる敵の遺棄死體約二萬に達せり

## 敵の死命を完全に制す

【潞安にて二十五日同盟】晉南に蠢動する衛立煌軍の本據を覆滅すべく去る二十日行動を開始、潞安及び翼城、浮山の二方面から怒濤の如く敵の策源地澤州に向つて殺倒、作戰開始より僅か五日目の二十五日午後三時半田原部隊は澤州縣城を占領した、斯くて晉南地區に於ける敵軍遊撃戰術の根源地を抜き今や完全に敵の死命を制するに至つた我が軍は、…より東方に…する敵…である

## 敵は周章狼狽大混亂
### 澤州占領の戰果甚大

【澤州二十五日同盟】皇軍の澤州突入が餘りにも早かつたので敵は周章狼狽大混亂に陷り、我が銃劍に屻られるもの、捕虜となるもの數知れず、目下判明せるもののみでも遺棄死體二百五十、捕虜六十五、鹵獲品は銃器、彈藥、糧秣等莫大に上つてゐる

### 南村を占領

【澤州二十五日同盟】…南方より敵を…しつゝある…部隊は、夕…澤州へ十キロ水北…の…に…、一部をもつて敵の…をなして南村を占領、…してしまつた

## 惡天候を冒し陸鷲の大活躍

【○○基地二十五日同盟】晉南作戰に協力連日活躍を續ける陸軍…は…山、山崎、市代各部隊は二十三、四、五の三日間に亘り…を冒して敵…に猛爆を加へ…

## 敵の重要據點 廟前を攻略

【江南前線○○にて廿五日同盟】二十四日朝半（…南方…）…を占據したわが○○部隊は二十五日…

### 通山通城方面戰況進捗

【漢口廿五日同盟】…

### 中共の陰謀暴露

【…廿五日同盟】…

## 洞庭湖進攻作戰
### 中支艦隊報道部發表

【漢口二十五日同盟】中支艦隊報道部…

### 開封襲撃の敵遂に全滅

【開封二十五日同盟】…

## 閑院宮春仁王殿下御歸京

【東京電話】閑院若宮春仁王殿下には、陸軍大學校教官の御資格をもつて北支御視察の爲…を御一ケ月に亘つて親しく御視察あそばされてゐたが、廿五日午前十時四十六分上海發…午後二時三十五分羽田飛行場御着…午後五時五十五分羽田飛行場に御着、…られた

## 還都慶祝典禮けふ擧行

【南京二十六日同盟】新支那建設途上…國民政府慶祝…は二十六日午前十時（日本時間午前十一時）より南京城内…で擧行…

### 周村鎭占領

【○○基地二十五日發同盟】…

### 阿部大使祝辭

【南京二十六日同盟】…

### 津下少佐戰死

【…】…

## 新型追擊機 獨逸で完成

【ベルリン廿五日同盟】…ドイツの最大關心となつてゐるが、ドイツの…は廿五日今回新型ハインケル追撃機が完成し、ドイツ空軍に一層威力を加へることとなつた、この新鋭機の一段性能はメッサーシュミット追撃機と略同様で然も上昇力と航續力の點に於ては遙かにそれを凌ぐものがあると發表した

## 忘るな護國の英靈
### けふ新政府還都大祝典を迎へ
### 倉茂軍報道部長談

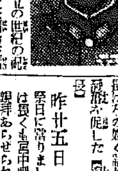

中國正統國民政府成立の世紀の祝典は廿六日首都南京で汪精衛主席代理、阿部特派大使等以下參列…行はれたが、この…

…昨廿五日…天皇陛下には…

## 重慶周邊を大爆撃
### 白市飛行場その他を粉碎

【○○二十五日同盟】…

## 佛海軍大擴張案
### 海相が說明

【パリ特電】【廿四日發】カンパンキ海相は…

### ドイツ軍レーロス占領

【ストックホルム二十五日同盟】…

## 諮問事項を答申
### 道知事會議第三日

…

## 獨、瑞典へ進擊か
### メーメル地方に大軍集結

【ロンドン特電】【廿四日發】デーリー・エキスプレス紙アムステルダム電によればオストプロイセンのメーメル地方に…

### 獨輸送船出帆說 諸に向ふか

【ロンドン廿四日同盟】…

## 瑞の緊張爆發點へ

【ロンドン廿四日同盟】…

## 英獨空軍の損害

【ストックホルム廿四日同盟】…

### 英、ナルヴィク猛砲擊

【オスロ廿五日同盟】…

### 英國機を擊退

【ベルリン特電【廿四日發】】…

### 獨機蘇蘭空襲

【ロンドン特電廿四日發】…

## 小磯拓相 廣東に到着

【廣東廿五日同盟】…

### 時の錄音

…

## 三國志 【194】
### （出廬の卷）
吉川英治（作） 矢野橋村（畫）

### 絕纓の會（…）

…

主婦之友五月充實號賣切迫る!!

第一附錄 第三附錄 編方の符號圖案集 レース編と絹絲編の編方集
第二附錄 支那料理と支那菓子の作方
附錄第四 五月の獻立カレンダー
調味料と食料品の作方
月收五十圓の副業
病の短期療法の實驗
糖尿病の健康食療法
小說名婦傳 靜御前 吉川英治
病院船日記 大嶽鈴子

陳璧君女史と宋美齡
上海の日本婦人座談會
この外感激讀物滿載
今すぐ書店でお求めを
六十錢 主婦之友社

# 世紀の還都祝賀 けふ北支で盛大に擧行

【北京特電廿六日發】新中央政府に伴ふ還都慶祝會は、五億支那民衆の熱狂裡にけふ廿六日第一日の華やかな幕を切つて落した、この日「還都」「和平」「反共」の新中央政府が掲げる三大目標に向つて力強く踏み出した北支一億の民衆は、心からなる慶祝の念と共に新生支那の將來に欣然として參加した、北京特別市をはじめ天津、青島の各特別市、明朗化の一途に邁進する北支の各都市は「和平建國」の三色旗を付した旗を「反共」と特別地域とし一齊に[illegible]を持ち北支の[illegible]

五色旗と共に翻り飾された、北京市内では午前十一時から[illegible]における華北政務委員會の[illegible]に次いで午後一時から[illegible]で五萬の大群衆が參加して市民大會が開催、日滿支[illegible]き提燈の下に華北の新建設に向つて邁進する宣言が行はれ、[illegible]和平氣運の促進に北支の[illegible]を示した、續いて[illegible]及び行進に五萬の大群衆は[illegible]

## 回心票

[illegible]の聲が各所で開催され、同夜[illegible]で催された日支官民を招いた華北政務委員會の招宴についで[illegible]の祝賀のほか[illegible]市民大會はいづれも中止とされた、特に[illegible]飛行の散布による[illegible]の中でも蔣政權の滅亡近きに中央政府の成立に欣然參加する山西、中共、中央軍の將兵に與へるビラには裏面に回心票を印刷

[illegible]向心者、可自由通行[illegible]新政府地域、[illegible]

大日本軍司令部

[illegible]の中國軍兵には[illegible]

## 在城華僑三萬の喜び

[illegible]一日廿六日、在城三萬の華僑は[illegible]日滿支[illegible]を表してゐる、[illegible]では南京に[illegible]つて今日一日は[illegible]も休み、[illegible]内の華僑小學校も休校でひつそり[illegible]としてゐるが、[illegible]には[illegible]れた杏や櫻の花に映えて[illegible]

# 獨伯兩國 親善使節團 相踵いで綠の半島へ

[illegible]の半島をたづねて來る五月中旬前後して友邦ドイツ、ブラジル兩國から二組の文化親善使節團が來る、一つは[illegible]時下ドイツが日本への派遣を[illegible]したヒトラー總統の[illegible]として[illegible]團の[illegible]來で、いづれも日獨文化協會員として身を[illegible]

[illegible]のため來朝してゐるが、一行は[illegible]に來朝し[illegible]に參加して[illegible]各地を[illegible]し、北支[illegible]のため[illegible]を訪れるものである、[illegible]はこれもサンパウロ大學生及び[illegible]で[illegible]年[illegible]一行の[illegible]は左の通り

▲ドイツ側　團長カール・ツアルンス・ウツフエンノルド（[illegible]）一行[illegible]名

▲ブラジル側　團長マリオ・ボテーリヨ・デ・フランダ（[illegible]）一行廿[illegible]名

## 入城は來月十二、三日頃

一行入城に關しビューロー[illegible]内所では[illegible]ドイツ側[illegible]は五月十二日[illegible]「あかつき」で入城するやうな[illegible]知を受けて[illegible]、ブラジルの方は多分五月十三日でせう

# 中部地帶びしよ濡れ 『まだ降る』に豊作上吉

廿五日夜から廿六日朝にかけて一[illegible]千金の雨が降つた、總督府氣象台の發表によると主として平壤、元山の中部地帶に[illegible]雨が降り、[illegible]の[illegible]雨があり、[illegible]の話によると現在低氣壓は北鮮沖合、南滿中部、南支那方面にあつて不連續線と呼ばれそれが南鮮方面にかけてつながつてゐるので[illegible]しとしとと降りませう[illegible]と[illegible]は[illegible]、花にはなごことの天氣は麥作には[illegible]

[illegible]眠つてゐる、[illegible]農務課の話

「降りましたネ、これで麥作の初め[illegible]、果樹は大もとです、苗代にも大いに有効でした、しかし昨年の大旱魃で[illegible]すつと地層深く下つてゐます、で、二、三千ミリの[illegible]

ても[illegible]の通り土壤は[illegible]くに乾き上つてしまひます、理想的な降雨量は[illegible]ミリなければなりませんが、この調子ならこの[illegible]の後も[illegible]るでせう、麥作、[illegible]地にはいゝ雨でした、これでやつと安心ですが[illegible]の降らなければ[illegible]

[illegible]氣象台の[illegible]によると昨夜から今朝にかけての降雨量は
中江鎭[illegible]ミリ▲新義州二ミリ▲[illegible]八ミリ▲滿洲三ミリ▲仁川二十二ミリ▲京城二十六ミリ▲[illegible]十九ミリ▲江陵五ミリ▲[illegible]一ミリ▲全州二ミリ

# 〝生命の池〟滿水 西湖貯水池

【水原に[illegible]】[illegible]付時は大[illegible]、カラ[illegible]、千[illegible]

[illegible]は廿五日夜[illegible]り上つて[illegible]

[illegible]の[illegible]この生命の池になみ〳〵と水を[illegible]へて、この分なら[illegible]代も大丈夫作れると附近農民の[illegible]してゐる

【寫眞＝西湖貯水池と[illegible]耕作、[illegible]】

## 三月中の電話 市外通話狀況

三月中における全鮮[illegible]局所の市外通話度數は六十萬七千四十三度でその料金四十四萬一千六百八十二圓八十九錢を示した、これを前年同期に比較すると度數において二萬三千[illegible]、料金において二萬三千[illegible]を[illegible]、なほこれが内鮮は[illegible]が五十六萬一千九百八十二度でその料金は四十三萬一千[illegible]、[illegible]は一萬六[illegible]、千六十[illegible]でその料金は一萬六百七十四圓二十六錢となつてゐる

## 光榮の七英靈 御下賜品傳達

今次の支那事變で京城出身の英靈七名に對して皇后陛下から御下賜された[illegible]及び[illegible]は二十六日午後[illegible]京城府[illegible]で傳達の式を行つた、[illegible]者は

[illegible]一四、八、二○[illegible]▲[illegible]七丁目七[illegible]▲歩兵上等兵[illegible]一四、八、五、山[illegible]町一ノ一七[illegible]▲歩兵伍長[illegible]一四、八、一二[illegible]▲歩兵伍長[illegible]一〇[illegible]▲歩兵[illegible]一四、八、八[illegible]▲歩兵上等兵[illegible]一六[illegible]七▲[illegible]一四、七、七[illegible]▲[illegible]一四、七、八ノ[illegible]町[illegible]ノモンハン、[illegible]一四、七、八ノ[illegible]

## 御眞影傳達式

[illegible]校に御眞影下賜になつた[illegible]廿六日午前九時[illegible]で[illegible]傳達式は[illegible]に於て[illegible]

天滿祭神事延期　京城の[illegible]の祭「天滿祭」は廿五日夜來の雨のため、この祭りの呼物である[illegible]行事を行ふことが出來なかつたので、延期して廿六日午後七時から行ふことになつた、各[illegible]の神輿、「天滿祭」も出され其の他年花、行[illegible]、花火を打上げ[illegible]など[illegible]、なほ[illegible]ため[illegible]する[illegible]

# 車中で感激の默禱 沿線の絶景に忽ち質問の嵐 聖地巡拜學童大阪着

【大阪にて大津特派員】廿五日午前九時半下關を發つた朝鮮聖地巡拜學童は日本聯の山陽線を走り始めて見る内地の風景に胸をときめかせながら同日午後十時四十分無事大阪についた、「先生、朝鮮の汽車より小さいですね」と下關から汽車に乗つた學童達は車窓に映る瀬戸内海の景觀に讀本第九課を思ひ出し生きた教材にぶつかつて歡聲をあげて喜ぶ、安藝の宮島、姬路城、岡山城が次々と車窓に映

[illegible]の先生に[illegible]の一齊射撃、大阪府驛、[illegible]の[illegible]は數えきれない、古い日本の姿に接し、幼い胸は感激で一ぱいだ、午前十時十五分天皇陛下の御召列車が通過した時[illegible]は全員總起立し、嚴肅な默禱を捧げた、同じ車の[illegible]には姫路を過ぎての北川[illegible]長の[illegible]顔がほころびた、[illegible]一同が[illegible]て、嚴しい[illegible]し[illegible]は[illegible]を[illegible]、午後十時四十分大阪に着くとつづいて赤木、小[illegible]、[illegible]の諸氏が、大阪に着くと[illegible]ームには竹田[illegible]本社支局長、小[illegible]

[illegible]の朝鮮神宮[illegible]を[illegible]驛の

## 内地の學童と麗しい交驩

【大阪にて大津特派員】廿六日午前八時七分の自動車に分乗、大阪城を見學、日本一の城に驚く、そして天守閣をエレベータ

で巡り入口で四百萬の[illegible]市の交を一齊に[illegible]した、それより大阪府[illegible]の[illegible]館で[illegible]で開かれた[illegible]に臨む、[illegible]府から選ばれた學童と內鮮[illegible]の寺の大阪府[illegible]の[illegible]的な交驩が[illegible]かれた、[illegible]の[illegible]しいに[illegible]學童代表の[illegible]が[illegible]、[illegible]を受けた、午後一時四十分[illegible]から[illegible]に向ふ、[illegible]會のため[illegible]は取り止めた

# 寧越炭礦ガス爆發 坑夫十名は生死不明

江原道寧越郡朝鮮電力經營の寧越炭礦で廿五日午後十時半同炭礦坂橋第二水平下層クロスにおいて瓦斯爆發、折から入坑中の坑夫十四名は生埋めとなつた、急報によりかけつけた救援隊により四名は救助されたが、十名は生死不明で安否が氣遣はれてゐる

## 十六萬圓を詐取 中央無盡第一回公判

[illegible]中央無盡[illegible]にかゝる[illegible]の[illegible]は[illegible]京城府[illegible]町一四〇元中央無盡社長[illegible]（[illegible]）同[illegible]町七ノ七元中央無盡[illegible]、同[illegible]町四〇元中央無盡[illegible]等にかゝる[illegible]の[illegible]公判は、廿六日午前十時半から京城地方法院[illegible]で[illegible]裁判長係、[illegible]の下に開廷、[illegible]から公訴を[illegible]するに至つた[illegible]を[illegible]

[illegible]は[illegible]より[illegible]の[illegible]

め[illegible]同[illegible]は大正[illegible]年[illegible]に[illegible]金[illegible]を[illegible]、[illegible]「無盡業令」が施行されるや會社でないものは無盡事業が出來なくなつた、被告等は大正十[illegible]

年八月一[illegible]本金五十萬圓の[illegible]社を設立し、[illegible]は社長に、[illegible]は[illegible]となり、[illegible]に夫々就任して、昭和十二年になるや[illegible]の[illegible]事業の合併と[illegible]の[illegible]なくされたので[illegible]立と[illegible]の[illegible]として[illegible]合併、資本金五百萬圓の中央無盡を[illegible]したが、[illegible]五年頃から昭和十三年九月本町[illegible]、[illegible]合併[illegible]の[illegible]、[illegible]口を[illegible]を[illegible]として[illegible]の[illegible]を行使して[illegible]

集めて着服し、その金額は約六萬圓、この他無盡會社の[illegible]がないのにあるが如く裝ひ無價値な財産を高價な財産のやうに[illegible]して十六萬圓に上る金を詐取した[illegible]を[illegible]めたのち[illegible]調べを行つた（[illegible]）

## 男女自轉車競技 聯盟は公認せず

[illegible]京城運動場で開催される[illegible]男女自轉車[illegible]に對して[illegible]自轉車[illegible]は[illegible]の[illegible]競技會の一部に[illegible]四月廿五日施行の[illegible]特別[illegible]規則に[illegible]として[illegible]する者には一切[illegible]を認めず、[illegible]出場せ[illegible]する[illegible]四日[illegible]

〈[illegible]〉來る四月二十七、八兩日京城運動場において擧行される中央新聞社主催全鮮男女自轉車競技大會は日本自轉車[illegible]協會[illegible]規則第二十五條[illegible]部に[illegible]する[illegible]四月廿五日施行の[illegible]競技會[illegible]選手は[illegible]者に[illegible]せさるにつき[illegible]出場を[illegible]す

[illegible]布告に違反し敢へて出場したる者は日本自轉車競技[illegible]によつて[illegible]

## 女給さんばかりの防共義勇團 光州から遙々來城

女給さん達で組成してゐる[illegible]第一[illegible]の全南光州の女子義勇[illegible]一行

## 一戸半燒

廿六日午前十時ごろ京城府[illegible]町一八九[illegible]インド[illegible]方から出火、店舖一棟、[illegible]の[illegible]を燒いて同十一時鎭火した、原因はシンナ油を[illegible]に移してゐる際、店員の煙草の火が引火したもので、損害約二千[illegible]

## 驛の竊盜

[illegible]廿六日午前十一時ごろ[illegible]の[illegible]山[illegible]方で[illegible]の[illegible]が[illegible]、[illegible]

## 廿六日朝の天氣概況

弱い低氣壓は日本海西部[illegible]支那にあつて不連續線は黃海から南鮮を經て日本海に亘つてゐる高氣壓は本邦の東海上と[illegible]方面にあり昨日全鮮に降雨あつた中部は[illegible]で[illegible]今朝新たに降雨がある[illegible]

京城地方（今晩）[illegible]（明日）[illegible]、一時雨（廿五日）最高一四度二一（廿六日）今朝最低十[illegible]度八

仁川地方（今晩）西の風[illegible]時々雨、[illegible]（明日）西の風時々[illegible]、海上は霧がかゝる

## 群山では賣切れ 全鮮の國債

[illegible]第十五回[illegible]國債の第一日は[illegible]に人々が窓口に集めてゐるが群山府では第一日目で早くも賣切となるヒットを飛ばし、木浦府が八[illegible]を賣つてこれに次いでゐる、[illegible]各府市の（[illegible]）賣[illegible]高[illegible]を見ると

| | | |
|---|---|---|
| 京城府 | 七〇、〇四五 | 一、八〇 |
| 仁川府 | 九、三三五 | 四、三四 |
| 大田府 | 五四〇 | 八五 |
| 群山府 | 一〇、一〇〇〇 | 一〇、〇〇 |
| 木浦府 | 一〇、六七〇 | 八、八九 |
| 光州府 | 九五五 | 八六 |
| 大邱府 | 五、二〇〇 | 二、三一 |
| 釜山府 | 一〇、三八五 | 一、九〇 |

[illegible]廿六名は大宅[illegible]部[illegible]に引率されて廿五日入城、直ちに陸軍病院に傷病將兵をやさしく慰問、廿六日は午前十時[illegible]の[illegible]防共[illegible]本部を訪問、古川[illegible]に[illegible]から一塊の[illegible]を受け、[illegible]を[illegible]内を見學した

女子義勇團は防共協會の[illegible]組織で、全南では義勇團と稱し、防共第一線に活躍してゐる[illegible]の[illegible]防共協會本部を[illegible]れた一行


ラヂオは叫ぶ ニッサン 洗濯石鹸 洗粉 化粧石鹸 日本油脂株式會社

京日文化映畫劇場
今週の番組
23日より―2日まで
1 京日・讀賣ニウス
2 敬神崇祖
3 RKO外國ニウス
4 出征兵士を送る歌
5 おらが艦隊
6 桐の唄
7 パ社外國ニウス
8 農村演劇隊
京城・三中井・昭和通（電本七八一〇番）

流行歌 あゝ大黃河 / 岡晴夫唄
松島詩子の快作 キングコレクトー 上海の踊り子
今話題の名曲盤！

櫻井潔とその樂團 5月1日より絶對豪華番組
日活陽春超特作 片岡千惠藏・宮城千賀子（新人）主演

宮本武藏
吉川英治原作
黃金座

貯金報國 朝鮮貯蓄銀行

小ジワはポンドノオで

蓼茸トニク

家庭の害虫駆除に 慰問袋にツマイ

甘栗太郎

「絹代の初戀」と上映中
黑蘭の女 JEZEBEL
デーヴィスの胸打つ演技！ひしひしと胸に迫る抒情名篇！
明治座


母篠塚タマ儀豫而病氣療養中の處養生不相叶二十五日午後二時二十四分自宅に於て死去致候間茲に生前の御厚誼を拜謝し此段謹告仕候

昭和十五年四月廿五日

コロムビア 五月新譜
オフレーヴ作品四八 クレイエム
鎭魂彌撒曲 提琴奏鳴曲 羅馬の謝肉祭
フィンランド音樂篇 ラッキー三十分間シリーズ ジャム・パード
この他數十枚同時發賣
蛇姫樣 誰か故郷を想はざる 信子 時雨西行 青春讃歌
曉に祈る 愛馬花嫁

# 學藝

山村耕花氏畫

## 北支 中支 の歌百首 （3）

近藤時司 【京城帝國大學豫科教授】

【六】中支に入る

徐州で砲行部隊の奮戰をうけ、戰勞を日本の軍報に再訂した歩兵の大部分は徐州に下りて頃る人も少なかつた。蚌埠驛では勞な自然をうけて現地の際に赴任する若い宮廣官と同車していろく珍しい話を聞いた。一昨に中支に入つてからの鐵道守備は北支より一層嚴重である。例へ時間徐州驛、日暮れて宿口驛

41 戰日の男らしさと支那兵にて勝戰かはす驛監督はも

42 驛民の歡呼に拱手の挨しつゝ汽車にのり來ぬその首驛官

43 驛舍の彈丸と爆撃のフイルムなりと、手交し行けるはその友なるし。

44 大陸に砂ふ埋むる麥畑なるため、その若人を掌くも見つ。

45 大君の遣りの守人と擁兵は、銃眼に立ちて驛舍守り居ぬ。

46 狙撃する便衣もあらめ嚴にの、一人し立つは危うからまし。

47 驛兵舍、日暮くかぶり先驛車にのりけく人の目は輝けり。

48 夜の闇に、ぬれし二條のレールをば、護り過して守備兵は行く。

49 浦口より渡しのランチ出づるなべの月後れたる語りざわめく。

50 揚子江 漲る夕の空くして、南京の空はうすがみ曇り。

【七】南京にて

南京には三月頃往、〇〇中將や維新政府の首腦顧問、特務機關の池田少佐その他の方々のお世話になつて調査を續けたが、周茂は大部分兵舍に充てられてをり、一部分は爆破されたまゝになつて、また開校してはゐなかつた。一日を觀光に充て、中山陵、明孝陵、雞鳴寺、玄武湖などの名所や、例の陸防周陵の一番嘲りの光華門をはじめ、多くの戰跡を見た。

51 光華門の石階のもとに忠死兵の遺骸はいまだ顯られざり。

52 夕されば、中山北路しつかりて、空には細き月のぼりたり。

53 明孝陵、石馬うつすと石獸の東立つ道に友ぞ立たしむ。

54 戰跡せる翼下師はこたへつゝく、中山陵は見るにさやけし。

55 紫金山の山肌といふ赤き山肌果爲山下に陵がくれて見ゆ。

## 新映畫評 "乙女の曲" 新しい輕音樂物 パ社作品

パラマウント作品「乙女の曲」新人アンドリユウ。L・ストウン監督の作品はこの映畫がはじめてゞある

ステフイ（ナラムブ・ブラドナ）とカール（ジーン・レイモンド）は表向きは唄を唄つたり踊つたり働いたりの藝人だが實は寶石泥棒で出演の舞臺を利用して三人の相棒と一緒に町の寶石商を荒ふ——だが町にはしくれでも西南家らしい良心は持つてゐたといふストオリイで、この映畫は最初から觀客の興味を引つて離さず、捕り物の場面を控へて一寸手に汗を握らせる。セきかせようといふ聴間の興味を際立たせ、輕音樂物としては中途半端なのだが、ポリス・モロスの指揮によるワグナー、シユトラウス、リスト、ショパン、グリーク、チヤイコフスキイ等の一寸した曲が十曲程取上げられ、これがソロにもオーケストラにも、コーラスにも用ひられてゐて、輕音樂の臭味のないスマートなものである。興味としてのブラドナも

### 明滅燈 映畫の感化力

この間或る映畫を觀て、…日の一日、聞い人達が寄り集まり、…したが、その撮り方が面白にうつつてゐるので、子供は「いゝなア、總督のよか白いね、僕なんかはいつてないみたいだ」ような事…の演技をされてはたまらないと思ひました【京城の耳鼻咽喉科】しきりにいつて觀客の人達を苦笑させました。ニュースではよく汪精衛氏が出て來るので子供はあの顏をチヨツチヨツと前へ突き出し力を籠めて演說する態度をすつかり覺えてしまつて、盛に眞似ます。然しこんな調子で、ヒ小學年やニンタツや恐怖物

## "娘の春" 新興東京作品

この程度のものなら無色なし（へ）新興東京作品「娘の春」——

富豪のお轉婆娘（宮城まり）が許嫁者（近衞敏明）を嫌つて、貧乏な青年（宇佐美淳）と一緒になる

といふお話で、これを久板榮二郎監督は少女小說的なセンチメンタリズムを匂はせながら明朗な喜劇に扱つてゐる。この狙ひがどつちつかずの演出さにはじまり助演者の宇佐美一郎、高御子、歌川八重

## 不連續線 放送

うちの六つになる坊やが、この間從兄が、廣播を三つか四つ暗誦するだけなんだよ。

放送といへば放送だが、實は、坊やの行つてる幼稚園の子供たちを放送することになつたんだが、午後六時の放送といふのに、その朝は七時頃から起きて、もう大したハリキリ方で「僕、放送するんだよ」と、外へ出ても吹聽するのさ。

ところが、それ以來といふもの、坊やが僕たちを馬鹿にしてね、「お父ちゃん、放送したことないだらう」と威張りくさるのさ。習慣、やりきれんよ。

## 續快男子 （58）

大島伯鶴（演） 今村恒美（畫）

### 閃めく白刄

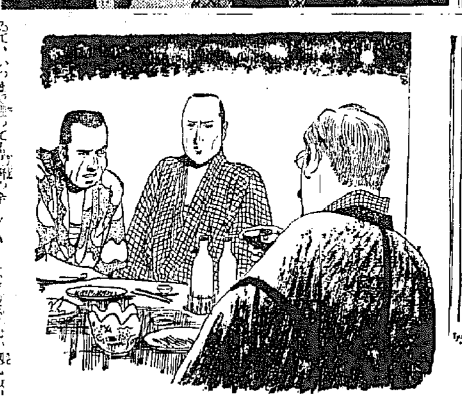

千兩持つて玉を取りに來た遊谷低崎、いはば大切な客であります。一般の宅でもかねて支度があつたので、

「ママ、何もありませんが、ホンの一トロ……」

とチャブ台の上へ酒食を並べ、これから商談になりましたが、これが我々の悪い習慣ですなア。肝腎の用談に入る前に、ママ一獻と酒を始めるから、用談にうつる時分には、酒が充分に廻つちまって主人も客も酔拂ひ、何が何やら判らなくなつてしまひます。それでは何の爲に寄り合つたものか判りません。彼の仲間も最後の中は、

「イヤく、そんな心配をさせちやア氣の毒だなア」

などと遠慮をしてゐたのでありますが、「マアく」と勸められ、「それでは折角だから」と飲み始めましたやつが、一獻一杯と盃を重ねる中に、サアすつかり腰が落ついてしまつて、「肴がてえく」と頑、唄、世間話はかりしてゐて、いつまで經つても肝腎の金の話にかゝらないから、千兩箱も大抵ら氣が氣ではありません。その中に氣の短い鉛五郎の方は、額にギリくして參りまして、膳が干した盃を差さうとするその手を止め、

「オウく姉さんやく、マア酒はあとでゆつくり飮むとして、どうでえ、話は早え方がいゝぢやアねえか。そろく一件の取引にかからうぢやアねえか」

少し顏色に凄んで催促がかう、いふとケロリとした顏付が、

「さうだとも、話は早え方がいゝところで取引といふのは、何だつけな」

「アレッ。雁首揃つてちゃア仕様がねえなア。何しにお前やつて來たんだ。ソレ女の一件よ」

「ア、さうかく」

「ア、さうかくぢやアねえ。しつかりしねえ」

「ハッハッハ。好い心持になつて忘れるところだつた」

「冗談ぢやアねえ。忘れられてたまるものか」

「アッハッハッハ。違ひねえ。それが何より肝腎だつけ……」

「ところで一つ金を出して貰ひてえ」

「よしく。マアさう金々と急くなよ。先刻もいふ通り、金はチヤーンと懷中にあるんだ。しかし女はどうしたえ」

「女は籠の中にゐらアな」

「さうか。成程なア。話は判つてらア。女は籠の中、金は乃公のポッポの中、ながこれぢやアいつまで經つたつて、話は運ばねえぜ。さうぢやアねえか。品物が見ねえ中に、金を乃公が出す譯にも行くめえ。何か買へばつてさうぢやアねえか。ヂヤンと品物を見て氣に入つたとなつてから、代金を拂ふんだ。シヤツポなんざア被つてから買ふ位のものなら、もつとも勘辨と恐れ入るけれど」

と申しましたが、遊谷低崎これは巧いことをいつた。成程商賣と云ふものは見ない前に、代金を拂ふ馬鹿はない。見て、見た上で代金を拂ふ。あれが見たり聞いたりした後で、氣に入らなかつたから厭ではないといつて、持つて來いと云ふ者がなかつたとしたら、誰も拂ふ者がなくなるかも知れません。鉛五郎は落つき拂つた遊谷の態度に、ますく業を煮やして、

「お前もずゐ分判らねえ人間だなア。乃公たちが女つ子をこゝへ運れて來るには一方ならねえ骨を折つてゐるんだ、それを何でえ、どこの誰も人が疑くるやうな、作法もしやアがつて、中間に立つてもぐつ

## 京日歌壇 北原白秋選

朝鮮風物・生活・事變雜詠

京城 東海 郁代
亡き夫の駐在院る雨の中幼な子背負ひ歸り待ちふりぬ

京城 角田 正春
ひたすら朝明のひと浮かに明けそめにけりひたがしの空

京城 岡田 好子
風なり花枝かしく打ち揺るる夜の闇尾に渦のたぎる音

大邱 五谷 明子
頼めのいよく水むしの闇の前より日ゆすり國の潮しさ

京城 水谷 倶夫
とげくしき我が陽なれや故へ子とそしかつて我は海のなかしむ

京城 岡里 瑞子
つくろはぬ動作よろし旅をとりて若き朝はお菓を配れり

京城 小林 陽子
暑早く颯白き氷の下にして流るゝ水は噂立つるなり

木浦 吉田 喜代次
みごもればすなはち痛みておみなさ子の前に透る散かひをする

京城 佐藤 みさし
新人生らしきがバスを乗り來り城町の細道りて

京城 吉野 良行
白車れ映一つなし溶として前に朝ふりのりとはかすれり

咸興 岡 一戸

### 朝鮮生活・風物・事變詠

（季節自由）毎月廿日締切▲官製ハガキに一人一枚三首限り郵め京城日報學藝部「京日歌壇」あてのこと

## 三つの展覽會

（寫眞＝上は三越の山村耕花氏日本畫展、下は丁子屋の三岸節子氏洋畫展）

### 耕花個展

山村耕花氏の日本畫新作展は、廿六日から卅日まで三越五階ギヤラリーで開かれてゐる。出陳畫部で十九點、二尺幅物を中心に額裝の花鳥類を描いて高雅な雅趣に一脈新鮮な感覺を盛つたところに良い氣魄な感覺が見られ、いはゆる畫壇を弁へせしめた稀な和雅さがなく、殊に南支從軍の士産としての「南支の春」に新しき描法のあとを見せてゐるなど、新日から求むが次ぎく譲られて行く盛況をズン稼めの風流自在な作品に接したい愛好者の鑑賞眼を示してゐる

### 三岸女史個展

丁子屋四階ホールに開かれてゐる獨立美術協會の會友三岸節子女史の洋畫個人展は作品部で二十五點、靜物と室内を主として人物及び風景をも配した賑かな出陳であるが、大膽な中にも纖細な女流らしい描出に、技巧に、京城では珍しい力作揃ひであるのが目を惹いてゐる（廿八日まで）

### 北斗會寫眞展

鮮内における我が寫眞壇の中堅作家を主體とする新興寫眞研究團體である大阪北斗會の會員による作品展は、廿八日まで三越六階ギヤラリーで開かれてゐる。一方的に片寄ることなく從來の日常的行事から未開拓な面を表現するもの、その他本格的な構圖作品など網羅されてゐるところに特徴がある

### 學藝だより

△北原白秋氏 東京市杉並區阿佐ケ谷五ノ一に轉居

### 映寫技術者協會 三十日に發會式

朝鮮内における映畫技術者の人格技能の向上を圖るために生れた朝鮮映畫技術者協會では、いよく來る四月三十日午前八時太平通總督府映畫會館で發會式を擧行することになつた

### 浄瑠璃大會

四月廿七日（土）午後六時から本町二丁目本三興頭部で紀元二千六百年奉祝記念として淨瑠璃大會が催されるが、特別出演として東京同風會朗立の巨頭として知られる河野簡堅氏も出る、入場無料

### 今晩のラヂオ

六時物語（城）佐藤明司▲六時廿五分謠曲（城）杉本長夫▲七時演藝放送日支交驩放送七時卅分浪曲（朝引より）市民高甚吾（右日本國際）末定▲七時四五分換語（東京より）市民天久保留太郎（右龍師國際）梶原彫▲八時長唄（東）歌舞伎座より中繼▲八時四五分朗讀物語（東）市川八百藏

### 嶋谷汽船 出帆


朝鮮 北海道行 天理行
▲大連丸 四月廿九日 仁川代理店 朝鮮運輸
新海丸 四月卅日
▲仁川代理店 日本汽船株式會社
▲群山出帆 代理店朝鮮海運出張所
玄海丸 四月廿五日
▲鎭南浦出帆 代理店朝鮮海運會社
玄海丸 四月廿六日
▲木浦出帆 代理店朝鮮海運出張所
玄海丸 四月廿七日 代理店 朝鮮海運會社
◇名古屋 小樽 北海道
丸 四月 八日
▲雄基出帆 代理店
春日丸 四月廿七日
▲淸津出帆 代理店 北鮮商運
春日丸 四月廿八日
▲城津出帆 代理店朝鮮郵船支店
春日丸 四月廿九日
▲元山出帆 代理店朝鮮郵船支店
春日丸 五月 二日
内地各港 酒田、船川、函館、
◇切符ハ前記各代理店及各地ジヤパンツーリストビユーロー發賣
船ハ最新式優秀貨客船當設備完備
神戸市榮町通
嶋谷汽船株式會社


# 肺病を治した體驗

## 五年間も患つた 肺病を治した 私の全快體驗談

東京 小川〇造氏談

私は十年から五年前、突然咽喉が痛み、セキが出て微熱が續き、時々血痰が出るので色々醫者に見せたが、肺が惡いといふので…いふ事がありまして、鬱々とはなりましたが、セキや痰が多くなり食慾も減じ身體が段々ヤセて元氣がないので心配になり、見て貰ひましたら肺臟から… 肺浸潤といふ事で、…更に一年間… 又東京へ歸り色々手を盡し… 薬を服みましたが少しも好轉… 東京で小川… した處、昨年の正月…

## 肺が惡くて セキで 苦しんだが

…私は二年前の一月頃から肺が少し惡くて、…セキが…

## 肺が永延き遂に 血痰迄出たが

親戚から聞いた家傳藥のお蔭で 思ひがけなく救はれました

靜岡縣 鈴木〇吉氏談

## 肋膜で 胸が痛んで 心配したが

群馬縣 小林〇〇氏談

## 結核性から來た 肺患のシツコイ熱が ヤット下つて全快しました

埼玉縣 大島〇蔵氏談

私は丁度三年前から肺を患ひ、寝たり起きたりしてゐましたが、毎日の熱に困り…

## ロクマクと 肺病の専門薬

之迄に難病者が澤山救はれた 豊山院御薬所の家傳秘劑

肺病、肋膜、熱が出る、胸が痛む、セキが出る…

東京市本郷區森川町百十一 豊山院御藥所 振替東京九三一…


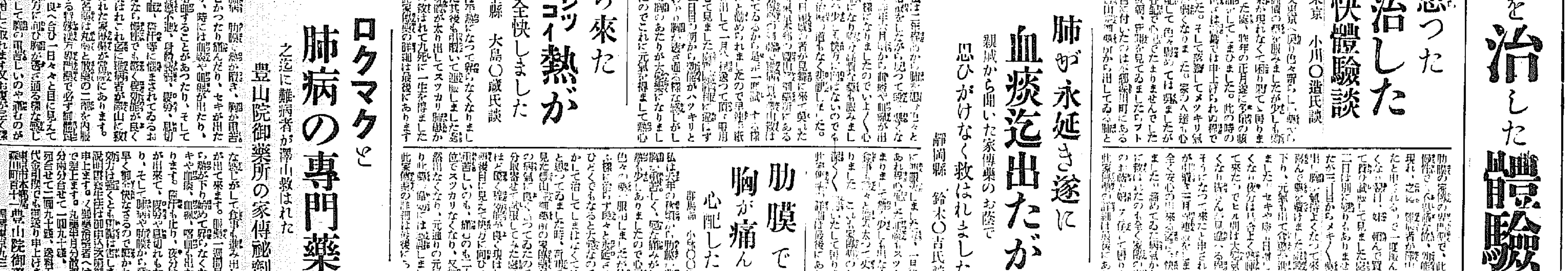


リンダリンは淋疾治療上一大革新を齎した單一スルフアミド劑と更に飛躍的研究の所産である二基性スルフアミド劑を合理的に配合したる最新最優治淋藥にして藥理相乘作用の理により藥効は更に强化され而も兩劑の互に相異つた長所を併有せしめ淋疾治療を完璧ならしめたものである。

其の卓効は既に幾多の臨床實驗に於いて確認せられ而も治療期間の著しき短縮と相俟つて殆んど副作用を認めざる事も本劑の特長である。

適應症 淋疾 胃盂炎 膀胱炎 扁桃腺炎 中耳炎 丹毒 敗血症 産褥熱 癤、面疔 其の他化膿性疾患

二〇錠 三円 一〇〇錠 十二円

アース殺虫劑 アースタム 本舗 株式會社 木村製藥所 兵庫縣赤穗郡坂越町 振替大阪八〇六一番 神戸一四三三番



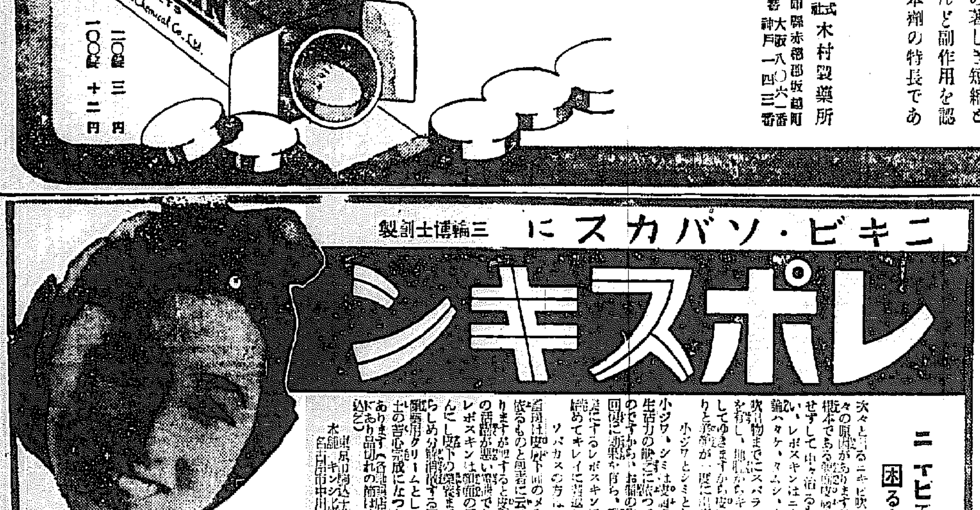


次々と出來るニキビ吹出物は種々の原因がありますが、この根本である皮膚内部の調節をせずして中々治るものではない。レポスキンはニキビは勿論ヘタケ・タムシ・水蟲等の吹出物までにスバラシイ効果を有し、跡形なくキレイに治して仕舞ひます。

小ジワとシミとりに

小ジワ・シミ・雀斑の皮膚と生活力の衰へに依つて出來るのですから、お肌の生活力の回復に効果ある、顔面を潤滑にするレポスキンによつて極めてキレイに消退ります

ソバカスの方は

肌理の表皮下層のメラニンに依るもので皮膚に云はれて居ります。皮下及顔面の活動を…レポスキンは顔面の活力を…

東京市麹町區 本舗 キンシ化粧品研究所



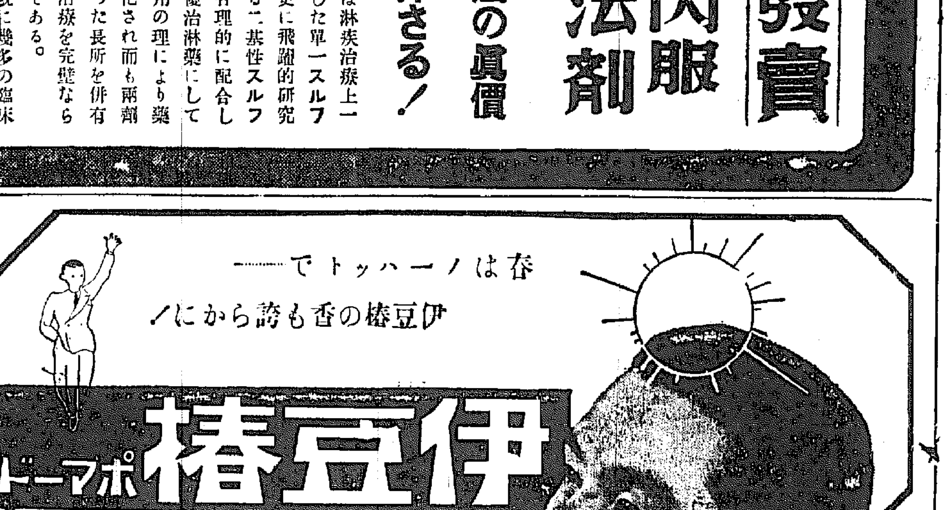

# 本年度火力發電用石炭
# 百卅萬噸を超過か
## 遞信局の需給對策なる

電力化の伸展をみせつゝある朝內大電力需給問題で遞信局は半島の需給調整の遂行を保持すべく總動員であらゆる角度からの對策を研究中であるが現在の火力發電所は事業用十二萬キロ（重油の三千三百キロを除く）自家用八萬七千キロ（重油一萬一千キロを除く）の計約廿二萬キロに達しこの十五年度における火力用石炭所要量は事業用のみで約八十萬トン、自家用を含めれば百卅萬トンを超えるものと推定される、これに對する遞信局の策はペーパープランとして一應の目途のあるものゝ如くに至つたとみられる

即ち石炭の需給計畫からみて需給は自己に搬出を待つてゐて石炭と低炭とへ確保されゝば不安なく、釜山は常時三千キロと見て內地山東炭によつてゐるがこれも年間五萬トン程度は優先的にとる、木浦、光州の常時六千キロに對し年間九萬トンも自給しがつく平壤、廣人里の各發電所の不安はない、自家用についても用に對する貯炭量も差し當つての不安はない、自家用についても本年內に新たに發電を開始する平壤の一萬キロは順川炭田による、清津の大日本紡一萬六千キロは國城炭田によるので安全といふことになる、[illegible]には海內外に依存するものと鮮內炭によるものと別れるが、協力貯炭に努めしめ水力の萬一に備へしめ、全鮮各水火發電所の實績發電量を常ににらみつゝ消費と供給の手綱を締つて行き十五年度の切拔けは確實化したのである

## 石炭、原鑛石の輸送難
# 解決を平南要望
### 各道知事會議の席上にて

鐵道の輸送難は貨物の輸送その他各種事情により相當不圓滑を來してゐるが、各道知事會議において石田平南道知事は管內に五十萬トンの石炭山積の現狀にあり金、重石等原鑛石も輸送難に陷つてゐるので、この隘路が解消されるため大いに考慮されたいと要望、これに對し山田鐵道局長は考慮する旨答辯したと傳ふ

なほ桐油の生産地は四川省が中心であり從來漢口が集散地となつてゐたものである

## 石油市場價格
### 本府で協議

總督府では廿六日午前十時から本府第二會議室で石油市場價格決定につき會を開き、石油商の[illegible]各道當業者の[illegible]つき協議するところがあつた

## 不合格移入甘藷
## 酒精原料に使用

最近本府の內地甘藷の移入檢查において不合格品が[illegible]してゐるが、これまで[illegible]を發見した場合は內地へ送還してゐたものを今回本府では內地側と折衝の結果、不合格となつたものは全部アルコール原料として處分することに內地側との協定が成立したので今後不合格移入甘藷はアルコール原料として[illegible]ことになつた

## 香港英領經由の
## 桐油輸出漸增

上海における重要物資たる桐油は新政府の樹立と共に出廻りは漸次增加し毎月三百噸程度の輸出を見てゐるが、最近桐油輸出の外國向が激增の傾向にあり在支邦商社も手を出してゐる、上海よりの輸出は日本商社の手により米國へ向けられてゐるものであるが、香港經由で支那奧地より米國へ輸出されてゐるものと見られてゐる、ただ香港經由は重慶政府の外貨獲得となるもので、この點日本商社の問題を示すものとして、日本側當局は適切な對策を要望して[illegible]

### 海外情報
## 伊太利と石炭

イタリーは從來英獨何れとも[illegible]英佛との關係に於いて英佛が石炭を供給してやるだらうとの見通しをなして來たが、去る三月十六日付赤軍機關紙「クラースナヤ・ズヴエズダ」も「英伊關係」と題し大要左の如く論じてゐる、即ち英國はイタリーを甘く見て、石炭供給といふイタリーの一番痛いところを突き、イタリーに對し最近「飴」の政策を「鞭」の政策にかへるに至つた、實際イタリーは[illegible]の增額は石炭需要を合せ僅かに五分トンに過ぎない且つイタリー炭は品質低く[illegible]コストが莫迦に高い、その年產は國內消費量の五乃至一〇%をカバーするに過ぎなかつた、近年イタリーはその炭層をやゝ增加し一九三〇年の八・九千トンより一九三八年の二、七〇〇千トンに增加し一四乃至一七%方國產炭をもつて國內需要を充し得るに至つた、最近の情勢から石炭需要は更に增加せしめつゝあるが依然八〇%乃至八五%は外國より輸入しなければならぬ狀態にある

# 外國船の傭船を買收
# 新組合を結成して配屬
### 神田大阪商船專務の入城談

大阪商船神田專務は[illegible]二十六日朝[illegible]左の如く語つた

**日本海運界** の現在としては政府の低物價政策の物動計畫の二つの隘に沿うて如何に運用のよろしきを得るかに最も苦心してゐるわけである、就中船腹不足については外國船の傭船即ち獨逸及びノルウエー船の買收について目下交渉中であるがドイツ船舶の買收は着々成就したので各船會社はよつて新たに組合を結成してこれに配屬せしめることになつたが、目下三井三菱を通して買收交渉が進捗してゐる

**ノールウエー** 船舶の傭船については新聞紙上によると英國の諒解も得たいやうで各船會社とも遠洋航路船を近海に引戾すといふことに夫々手配してゐるわけだ、歐洲戰亂のために沈沒された船舶の噸數は綜合した所二百萬噸とみてこの外にノルウエーの四百萬噸、デンマークの百萬噸合計七百萬噸といふ船舶が新たに海運界の市場から失つたわけだから、全世界の船舶噸數六千八百萬噸の大體一割七百萬噸といふものが失はれたことになり、日本の船腹增加といふことは將來とも容易なことではない

**日本の海運** 界としてもう一つ期待的なことは從來の凡ゆる海運統制に關する團體を統合一元化した日本海運協會が來る五月十五日創立總會を擧げることで[illegible]氏が最も有力視されてゐる、次に商船として國策的航路では最近北米航路及び南米航路の寄航によりカルカツタ、ニユーヨーク線と共に南鮮の[illegible]等が新たに引揚げることに努力してゐる次第で、內地朝鮮航路に新たに四千噸級一隻を配船中で十月まで完成の豫定である

**商船は此外** に豪州航路に一萬五千トン級二隻、アフリカ線八千噸一隻、[illegible]五千噸二隻、大連線六千トン一隻、計八[illegible]

## 朝郵總會
### 一分增配可決

朝鮮郵船では廿六日午前十一時より同社會議室に定時株主總會を開催、栃木社長司會の下に

一、當期損益計算書並に利益處分案決議の件

二、取締役栃木、監査役[illegible]任期滿了につき改選の件

三、取締役及び監査役報酬に決定の件

を附議、決議案を（一分增配）可決、取締役栃木[illegible]、監査役[illegible]三氏重任と決定した、利益處分案の如し

◇當期利益金九〇二、七五二▲前期繰越金一四四、九五八▲合計一、〇四七、七一〇

◇この處分▲法定積立金五〇、〇〇〇▲船舶特別償却引當金二五〇、〇〇〇▲役員賞與金五五、〇〇〇▲配當平均準備金一五〇、〇〇〇▲配當金（年八分）二六〇、〇〇〇▲次期繰越金一八二、七一〇

## 朝鮮鐵道協會總會

社團法人朝鮮鐵道協會本年度定時總會は廿六日午後四時から朝鮮ホテルで開催、會長山田鐵道局長[illegible]、會務報告、監事改選等あつた、なほ各地鐵道局側は廿七日京城を出發することゝなつた

## 東洋曹達多角經營

東洋曹達は十四年下期利益金百七十二萬五千圓で拂込資本金一千六百五十萬圓に對し二割一分強の利益率である、昨秋の歐洲大戰勃發によつて原料鹽の輸入が甚しく減少となつたゝめ曹達會社は業績の低下は免れぬが當社は多角經營によつて耐火煉瓦、晒粉その他[illegible]分配當を維持した、即ち苛性曹達の需要だけでなく硅酸曹達へ進出し、同社は石鹼用ベニヤ板用として需要が多いため生產增加に努め今秋ごろには我國の需要の大半を當社で供給し得る豫定で目下設備の擴張を急いでゐる、曹達灰は[illegible]の一部を利用し泥灰法による曹達工場に進出する計畫も進められるなど極力多角經營化を圖つてゐる、[illegible]回收設備計畫は當局の認可を得て[illegible]であるがこれは約二百萬圓位の資金を要するので當期拂込徵收が問題になつて來るが、差當り借入金で支辦し利益增加を見た上で拂込徵收が振替へられるのではないかと見られる

# 內地雜穀の移入
### 當初の目標通り達成に努力

移出は廿萬石に對する身代り米は一噸一頃と見るべきであると云はれてゐるが、當初朝鮮として一對一のバーターを望まず、內地雜穀の獲物を要求してゐるので今後とも內地雜穀の移入に對しては努力を傾けるものとみられる

朝鮮の外米輸入は第一次十萬八千石第二次六萬五千石、合計十七萬三千石の輸入完了、各道への配給も終了して鮮內の食糧對策に萬全を期してゐるので、鮮米內地[illegible]

過燐酸 二四六二 同 同

窒作肥料としての硫安は最初本道當局八千噸の豫定であつたため一時業者の資材先物買活況を呈したが朝鮮農會に內地肥料會社からの配給不圓滑のため實際の供給は二千噸內外にすぎなかつたやうで需要者は[illegible]

## 增資は小刻みに
### 高井朝汽社長談

朝鮮汽船社長高井春五郎氏は廿六日朝入城左の如く語る

**朝鮮汽船** の業績はお蔭で創立以來の業績をあげ配當も一分增配の可能性を愈々增して來た、申請中の當社の三倍增資について目下財務局で査定中であるが、三倍增資は聊か難しいらしく結局小刻みに增資を行つて行くより外あるまいと思ふ

**南鮮海運** 業組合も愈々內部統制も整備し目下加入船主と折衝中であるが、近く積極的に活動を開始したい、燃料問題については之れを確保すべく目下いろ〳〵具體案を練つてゐるが組合によつて燃料手當を統一的に確保することになろう

## 鑛石用麻袋叺
仁川府仲町 澁谷商會 電話長三五四番

## 驅化加里移入に 朝農麻袋を送付

朝鮮農會では來肥料年度に要すべき驅化加里の第一回移入分二千二百五十噸については內地に於て包裝用の麻袋の不足の爲めに依て麻袋を送つて貰はねば積出せないとされてゐるため同會では取敢ず手持ちの麻袋を送つて移入すべくしてゐる

## 肥料依然窮屈
### 群山經濟概況

【全州】朝鮮銀行群山支店三月中の群山金融經濟槪況は左の通りである

▲米穀 受渡銀四等米公定値圓九七、七分圓白米小賣公定值四二圓六〇錢央より二圓に高騰する食糧の搬入により春窮期に刺戟外米の搬入は少ない[illegible]道產米の[illegible]する配給組合の需要に手持は從は局の指令に從ひ地元筋へ漸續に配給されつゝあり、春窮期にかける食糧問題は相當緩和せられたが日民資力による前來食の減退と道配給組合の指令により今や特殊事情の突發なき限り先づ不安のない狀態となつた

| | 上旬 | 中旬 | 下旬 |
|---|---|---|---|
| 三A朝布 | 十四圓〇七 | 同 | 同 |
| 朝細布 | 十四圓〇七 | 同 | 同 |
| 世界細布 | 十三圓六四 | 同 | 同 |
| 四鏡 | 十六圓七八 | 同 | 同 |
| 人絹 紫和 | 八圓〇一 | 同 | 同 |

綿糸布の取引振を見るに、作染、相場は最高價格に釘付の狀態だが商況は圓滑で商況活況でなく本朝物交織物の最高價格發表がせられたが規格外れのため專かず一般市況は事變の影響による購買力の減少と總行一巡の新止め形態となり、[illegible]加工品は實行減少を示し頗る閑散に經過した

▲肥料

| | 上旬 | 中旬 | 下旬 |
|---|---|---|---|
| 硫酸アンモニア | 三圓九八 | 同 | 同 |

## 南電總會

南鮮合同電氣では來月十日 は五月十日第四期總會を開催、左の件を附議する

一、昭和十四年度下半期營業報告書、貸借對照表、財產目錄、損益計算書、利益金處分案の承認を求むる件

二、取締役全員任期滿了につき改選の件

三、代表取締役社長選任の件

四、取締役の他同興業會社取締役就任承認に關する件

## 一般商品市況

（京城中間卸賣價格（單位圓））

## 京日卸賣物價
（京城主要商店調）

## 株式 辰賣人氣 不冴

**前場** 北歐戰局はまたく[illegible]形勢もあり高配株は[illegible]て依然の買乘せが依然絕えず節新の新甚の小一圓方下押しに[illegible]新東も百四十五圓十錢と八十錢方引弛んで始まりアト四圓九と更に軟化して人氣はなほ冴えないものがあつた・鐘株は大阪株が利頭統制の觀念なしとして煙草株が買はれ電燈株も販賣統制と公定價格の設定で業績の安定が好感された買氣含みであつた

**後場** 新規材料待ちに[illegible]た商內は依然手控へられて新東は四十四圓九十錢と二十錢方小み、東電四圓丁、四十錢方保ちでれく三、大阪四圓三と十錢安であつたなほその諸株も概ね軟調を示し閑散不活潑であつた

## 不安人氣殘存
## 煙草株に買氣

歐洲戰は伊太利の參戰說くは英佛の[illegible]化が未だ晴れないものがある▲新東は十國人氣は低調なるべしかし[illegible]

## 明治町 覺書

北歐戰局何所に[illegible]發するか豫測を許さないものがあるが[illegible]に對する警戒があるので一寸と大和の參戰說で人組株が成買はれ出したが今のところ伊株の[illegible]の取引は閑散であり[illegible]

## 親和鑛業近況
### 增資新株割當

親和鑛業の鑛業は硅素鑛業と[illegible]を主力としタングステンの採取を目的としてゐる、十四年出炭量は十四萬二千餘噸と前年に對比して約三倍の大增產を行つたが本年は更に五十萬噸の出炭が豫想されタングステンは五〇〇噸の出鑛で[illegible]

## 大多喜引締る

戰時下のガソリン一滴は血の一滴に匹敵しガソリン消費統制は一段強化が豫想され、これに代燃增產に主力を注いでゐるが大多喜天然瓦斯は未だ試掘の域を脫しないが頗る將來性があるので前六十三圓五十錢は四圓五十錢と休日前より四、五十錢方引締めて買氣漸く表面化してゐる

## 短期新東大引

| | 値段 | 時間 |
|---|---|---|
| 後場 大阪 | 一四三、八 | 一、八 |
| 東京 | 一四四、〇 | 三、〇一 |
| 京城 | 一四四、三 | 一、九 |

## 現株成行値（正午調）

◇大多喜天然ガス六十三圓五十錢一四◇東亞臨港六八圓丁と一圓方買進まる
◇鮮鮮新七十七圓三百錢新三六圓三五
◇京南鐵道三八圓九京春鐵三圓五
◇朝鮮紡一〇五圓新七十一圓五
◇小林鑛七五圓丁新三六圓五
◇濱水一九圓丸東商業七八圓丁 日本マグネ四八圓八
◇高周波五五圓五商工新三二圓
◇朝鮮成海電七九圓丁朝船新九十六圓 北鮮鉛業七九圓五向川鉛業六十圓
◇東拓新五四圓七
◇川崎重工六十六圓丁新四十一圓三
◇東京地下鐵六〇圓五
◇北炭油四八圓丁

## 株式（廿六日）

| 銘柄 | 寄付 | 大引 | 高値 | 安値 |
|---|---|---|---|---|
| 朝新 後前 | 三三、八 | [illegible] | 三三、八 | 三三、八 |
| 大新 後前 | [illegible] | [illegible] | [illegible] | [illegible] |
| 東新 後前 | 一四四、一 | [illegible] | [illegible] | 一四四、〇 |

**東京國債**

▲甲號五分一〇六、八五▲四分一〇三、七五▲二十三年物九八、二〇▲佛貨四分一九九、五〇▲米貨五分三九三、▲二十九年物九八、七〇

**鮮銀勘定（廿六日）**

| | |
|---|---|
| 發行高 | [illegible] |
| 正貨準備 | [illegible] |
| 保證準備 | [illegible] |
| 限外發行 | [illegible] |

對米 二三弗一二分七
對英 一志二片

**外電（廿六日）**

ニユーヨーク：アナコンダ株、スチール株、米棉、印棉、倫敦銀塊 [illegible]

**金融**

東京コール 無條件 〇七〇〇 翌日物 〇七五〇 普通 〇八〇〇

## 闕門商況（廿六日現在）

米・麥（俵）九州裸麥 [illegible] 關東小麥 [illegible]

## 鮮魚青果蔬菜
### 京城府中央卸賣市場調

◇鮮魚の部（廿六日出來値）（卸値十四貫三七・五キロ單位）

◇青果部（廿五日出來値）

◇鮮魚 鮮水物入荷多量の外は概して少量なるも前週き不振のため一般的に軟調に推移した

◇果實 夏みかん入荷減少のため氣配確りながらその他は大體保合

◇蔬菜 荷入地物少きも配給良好、賑物入荷順調にしてきた關係活況なるも値配は保調


山一證券株式會社京城支店
公社債株式賣買引受募集
京城府黄金町二丁目一九八
電話本局 三五一八・三五二〇 三五二九・七三〇七
振替京城二八八三三

短期・現株 延米・正米
營業案內 株式日報 贈呈
吉村榮左ヱ門商店
京城黄金町 電話代表本局8101番

營業案內贈呈
短期 現株 延米 正米
株式取引所仲買人
內海淸藏商店
京城明治町

京城最古の取引店
白
株式讀本 御申越次第呈
朝鮮取引所仲買
白井友之助商店

三和株式現物店
京城府明治町二丁目
代表電話本局六一〇番

本日ノ動キ（正午調）

大原證券會社
京城府明治町

源山本源作商店
京城府明治町
現物仲値段

株一般短期實物取引所員
東京
中島政治郎商店
東京日本橋區兜町一ノ二

長期・短期・實物・ご御用命
朝鮮取引所證券取引員
三田原秋三郎商店
京城府黄金町二丁目一九九
營業案內 株式日報 御相場 御贈呈
電話本局 代表5170 5177 5178 5179 7059

東亞證券
現物部 電話本局 6131 6132 6134
短期部 電話本局 5161 5162 5163 5164 5165 5166 5168
京城府黄金町二丁目

商業登記公告
朝鮮商工新聞社（支店）經由取扱
京城地方法院宣川出張所

商業及法人登記公告
京城地方法院天安出張所

京日文化映畫劇場
農村演劇隊
朝日座
喜樂館
黄金座 映畫は日活
明治座
中央館
大陸劇場
浪花館
若劇
京劇
京龍館

ヒット・トコール石鹼
高野藝藝販賣所

京城日報
朝刊　朝夕刊共十二頁

# 國民政府還都慶祝典禮

## 阿部慶祝使節代表祝辭を述ぶ

―南京―福岡間空輸・福岡―京城間遞信省・本府試驗電送

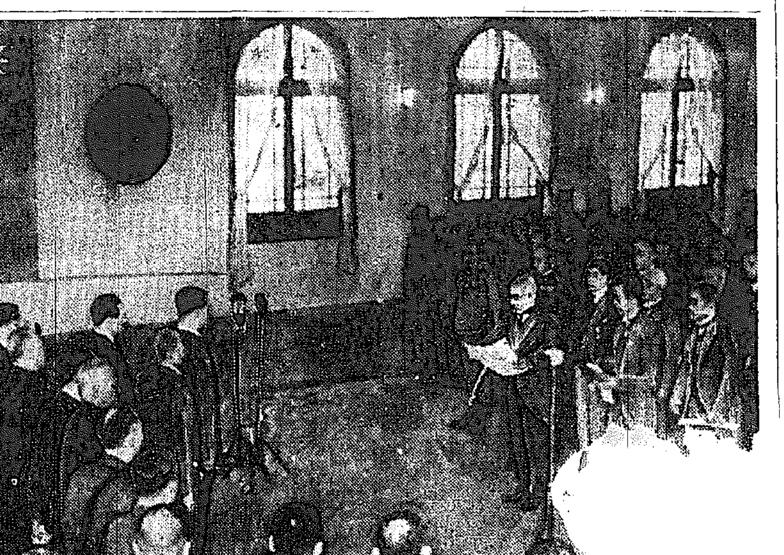

# 己れを罪する精神

## 汪氏記念論文を發表

【南京廿五日同盟】國民政府還都慶典に際し汪代理主席は「己れを罪するの精神」と題して長文の記念論文を發表した、その大要左の通り

**和平** 反共建國をモットーに主權を回復し、國家獨立と自由を完成し以て我等の和平運動の完全な實現を期するに當り吾人に「己れを罪するの精神」である、何となれば「中國は被侵略者であり日本は侵略者であるから日本が撤兵しさへすれば一切は解決する」といふ、これは中國に以前から公明な政治として健全なる經濟が發展せず、軍閥共匪が横行し、中國が弱かつたからこそ侵略されたといふ自らのだらしなさを棚に上げ、日本のみに今次戰爭の責を負はせんとする敗戰極まりなき思想だ、他方徹底は「中國は最後の勝利の見込みがなくなつたので已むなく意を翻へし講和せんとするのだ」と述べる、かくの如きは戰勝の高慢にして早期の和平といふべきもので和平反共建國の責任を負ふことは出來ぬ「己れを罪する」の精神は傲慢とは對立するが卑屈とも全く異るのであつてそれは次の二點を根幹とする

**第一、深き反省** 吾人がもし孫文先生の大亞細亞主義を深く體察せば中日は進友たるべきもので敵とはなり得ないことを知るであらう、吾人が事變以來の日本の主張たる東亞新秩序建設及び日本政府の聲明した國策と國民の輿論を詳細に調べるならば日本が心から兩國間の紛爭を除き將來の親善と世界平和を樹立せんとする一大決心を有することを知るであらう、善隣友好、共同防共、經濟提携の原則に基き合理的な方策が進めれば兩國が共に利することも判るであらう、かゝる點に早く心から氣がつかなかつたために戰禍を擴大し人民を塗炭の苦しみに陷れたことに吾人は氣がつかねばならぬ

**第二、深き責任** 吾人は人を責める前に先づ己れを責めるべきだ、中國人は徒らに日本に全面的讓歩を要求する前に如何にすれば日本が安心して我々に任せうるかを考へるべきだ、即ち吾人は中日關係の改善と東亞復興の建前を忘れず、全精神を打込めて凡てのことに對處せよ、然るときは日本は安心して我等に任せるであらう、古來戰敗國は例外なく領土割讓と賠償の負を負はされた、然るに今我々の負ふべきものはかゝる義務とは全く違つた義務である、即ち中日兩國共同して東亞復興の責任を負ふの義務である、吾人は苟も日本をして中國は東亞復興の良き同伴者であり、缺くべからざる仲間であることを感ぜしめねばならぬ、斯くて兩國共存共榮の基礎は確立し過去三年の戰火の代償が得られるのだ

**最後** に余はこの和平運動に反對する重慶側の人々に告げる、我等はその逆賊以外中國人は凡て和平を望んでゐる、今や國民政府は南京に還都し、日本からは大使、國民使節が到來した、即ち和平の第一步が現實化してゐるのだ、今日の記念すべき還都慶祝日に當り吾人は國事を思ひ國事とともに努力して和平反共建國の光輝ある前途に向つて邁進せん日の近きを望むものである

# 日支心を一にし東亞建設の實現へ

## 汪精衞主席代理答辭

【南京廿六日同盟】阿部大使の祝辭に對する汪精衞主席代理の答辭左の通り

**本日** の國都還都慶祝に當り大使閣下並に日本國より代表各位が參加されるの光榮を得たのに就て本主席代理は本國政府と人民を代表し謹んで感謝と祝賀と欽敬の意を表示するものである、阿部大使及各代表の盛意を頂き我々の感激光榮これに過ぐるものがない、曾て國父は神戸において大アジア主義を講演せる際次の如き言葉を述べてゐる

「東亞における最大の民族は中國と日本である、兩國は兩輪の如く所必ず相提携せねばならぬ、また東方文化は王道である、西方文化は覇道である、覇道は長い年月の間には結局王道に服從するものである」といはれた、國父の遺教は中日兩國が共に東亞の大事を共同して擔當しつゝある現在殊にその效果が期しつゝあるのである

**事變** 以來日本は東亞新秩序建設といふことを提唱してゐる、東亞新秩序の建設といふことは重大なる意義が二點ある、その第一點は即ち東亞に過去百年來浸潤せる經濟侵略及過去三年來猖獗せる共産主義とを根本的に排し去ることである、第二點は即ち中日兩國が善隣友好相互提携の原則に基き相共に東亞新秩序建設の責任を分擔することである

# 對日道義的禁輸

## 堀内大使、米に申入れ

【ニューヨーク廿六日同盟】廿六日のニューヨーク・タイムス紙ワシントン特電は米國務省よりの情報として日本政府は堀内大使を通じ最近國務省に對し飛行機、同部分品並にガソリン抽出法等特殊の對日道義的禁輸を行つたが、これに對し [illegible] 抗議を申入れたといはれる、なほ右特派は對日禁輸法案は本會期中には提出されないであらうと觀測してゐる

# 米・諾に中立法適用

## 英上陸軍不振

【ワシントン廿五日同盟】ルーズヴェルト米大統領は廿五日ドイツのデンマーク、ノールウエー侵入に伴ふ歐洲新情勢に對處し左の二項を發布した

一、ドイツ、ノールウエー間の戰爭状態を宣布した宣言

一、あらゆる國の潜水艦の米國領海への入港を禁止する宣言

かくして米國中立法は自動的にノールウエーの戰局に適用されることになつたが右宣言においてルーズヴェルト大統領がデンマークを交戰國から除外してあることは注目されてゐる

【ロンドン廿五日同盟】イギリス軍はノールウエー上陸以來一時相當の進擊ぶりを示してゐたが、

# 葡國警察隊汪派軍隊ご衝突

【香港廿六日同盟】當地葡字紙サウステヤイナーモーニングポスト紙所報によると廿四日澳門郊外の灣仔で葡國のポルトガル警察と汪派南氏軍隊との間に衝突が起り葡國側のアフリカ人警官一名死亡、ヨーロッパ人將校一名負傷し、現在なほ葡政府下にあるといはれる、支那、イギリスの係爭の的となつてゐた島で、最近ポルトガル軍隊が撤退し警察隊のみ止めて同島より撤退し、汪派軍隊が駐屯してゐたが偶々同島警察のアメリカ人警官が汪精衞氏軍隊の行動を妨害したことから事を起して衝突を惹起したものといはれる

# 兒玉内相西下

【東京電話】兒玉内相は廿六日午後十時三十分東京驛發列車で西下、廿七日夜伊勢大神宮に參拜、臨時輔弼にはせられる豐受大神宮御遷宮の供奉の上廿八日歸京の豫定

# ソ聯極東軍を増强

## 滿ソ國境の空氣緊迫

【新京廿六日同盟】極東ソ聯軍の動向は最近活潑なるものがあり滿洲國の觀測によれば極東ソ聯軍は次の如きものである

一、イギリス、ドイツ兩國はナムソス、トロントハイム中間のステインキエルにおいて激戰の結果同地はドイツ軍に占領され、イギリス軍は一先づ北方に退却した、但しステインキエルの東北方にはイギリス軍の據る陣地なる第二線陣地があり、イギリス軍はこれによつてドイツ軍の北進を喰ひ止むべく目下作戰中である

一、スエーテンからの報道によればアンダルスネスに上陸したイギリス軍部隊は同地とドンバス間の鐵道を確保し、更にオスロ、リレハンメル道にある

ことによつてドンバス東南二十五キロのオツタに進出、ミエーセン湖方面のドイツ軍と對峙してゐる、ドイツ軍の右翼とオステルダール鐵道地方に進出し、ドンバスの東方八十キロのリレー、エルヴエダールを占據して居り、上陸地點よりするイギリス軍の鐵道及び交通路の大部分を確保してゐるが最近ドイツ軍のナルヴイク爆擊が續出し、ノールウエー軍は敵の拋棄した陣地を次々占領してゐるが、道路少く日つゞき、雪深い地形のため急速な前進が困難になつてゐるため、一般に英國側は日本軍の最大の弱點は軍力の不足にあり、ドイツ軍のため勿ち危險に陷る事なきを得ぬ、その作戰の一部を著しく狹めされてゐる

【東京電話】駐日ソ聯大使の政府訓電によれば事變以來極東ソ聯軍の動向は著しく活潑となり、ポチカレヴイ、ブラゴエ間の滿ソ國境一帶における輸送最近の陣地構築その他の國境施設は非常に盛んで、しかし一方ブラゴエ前面の戰地方に向つて多數の兵力が集結されてゐるものゝ如く、無氣味な戰機の立ちこめる國境は [illegible]

この ことは眞に歴史的事實と同存の主義に根據してゐるのであつて吾人は特に最大の努力を以つてその實現を期すると共に、このことはこれに繼んで所謂の一端を述べるべき次第であるが、代表各位にも必ずや深き御同感を得ることゝ信ずる、大日本帝國天皇陛下の御健康御多幸を祈り大日本帝國の國運隆昌と代表各位の御健康を祈念す

あり、これによつて見るも東亞新秩序の建設の意義は眞に殘滅してゐる東亞の大アジア主義と全く符節を合するが如くに一致するのである、現在我等は兩國々交を調整し心を一にし力を併せて以て東亞建設の責任を分擔しなければならぬ

# 民政黨大會

【東京電話】民政黨では役員を改選して第三回黨大會を準備させて時局に對する黨の態度を闡明するため廿六日午後一時より本部に於て大會を開き開會、總裁以下三役、顧問、幹事、評議員等出席、町田總裁より黨の [illegible]

## 民政新役員決定

【東京電話】廿六日發表された民政黨の新役員は左の如し

總務（主任）大麻唯男、高橋守平、松本忠雄、内崎作三郎、櫻井兵五郎、 [illegible]◆政務調査會長櫻内幸雄◆幹事長 [illegible]◆ [illegible]

# 要害天井關を完全奪取

## 敵唯一の退路を遮斷

# 堂々澤州へ入城

【○○前線廿六日同盟】澤州方面より南前を狙つて潰走する敵を一擧に殲滅すべく澤州、周村鎭、清化鎭三方面より中條山脈の天嶮天井關に向つて刻々包圍陣を壓縮しつゝあつたわが軍は意氣軒昂、各地に敵を擊破しつゝ廿六日午後一時遂に敵の退却に先んじて天嶮の要害天井關を奪取し、こゝに全く唯一の退路を斷ち完全に敵軍は袋の鼠と化し各地において殘敵を掃蕩、着々戰果を擴張中

【澤州廿六日同盟】南部山西の要衝澤州の完全占領をなし遂げたわが精鋭部隊○○部隊長は、二十六日午前十時半部隊以下を從へて馬上豐かに堂々感激の入城式を行つた

## 進擊部隊急追

【澤州○○廿六日同盟】澤州を中心に陽城、高平、晉城、陵川各地方の敵は、中條山脈の天井關を目指して敗走中なるが、わが部隊は澤州西南方七十キロ附近を目指して二十六日 [illegible]

## 青陽陷落迫る

【江南戰線○○にて廿六日同盟】江南の戰線で [illegible]

## 南昌方面の殘敵を壓倒

【南昌廿六日同盟】南昌方面の我が軍は四月九日以來各々戰果を收めてゐるが、更に殘敵の掃蕩を完璧すべく我が精鋭各部隊は今次の作戰に全面的掃蕩戰を開始し、各方面の敵を撃破、即ち南昌東方十二キロの地區において我が○○、各部隊の各部隊は第四十五師約四萬六千の敵に猛擊を加へてその過半を撃滅せしめた、敵は百數十の死體及び多數の武器彈藥を遺棄して敗退しわが軍は敵を急追中

## 故竹田宮大妃殿下

### 權舍五十日祭の御儀

【東京電話】故竹田宮昌子内親王殿下權舍五十日祭は廿六日午前九時から故竹田宮邸において行はせられ、ついで同十一時から故竹田宮邸の御靈前において [illegible]

## 定例閣議

【東京電話】二十六日の定例閣議は午前十時廿分開會、二日の地方長官會議における首相の訓示草案に關し二三の意見交換の後午後零時十分散會

### 閣議決定事項

【東京電話】廿六日の閣議で左の事項が決定を見た

一、商工組合中央金庫法中改正の件

一、昭和十五年法律第八十八號商工組合中央金庫法中改正法律施行期日の件（五月三日）

一、輸出補償法及輸出品取締法施行期日の件（五月三日）

## 民政及び中島派の皇軍慰問

【東京電話】民政、政友中島派では廿六日左の如く皇軍慰問代表を決定した

（民政黨）櫻井兵五郎、（政友中島派）佐藤洋之助、太田正一

## 經濟事犯の處理

### 司法長官會議で協議

【東京電話】司法長官會議第四日目は廿六日午前九時より法相官邸に開會、 [illegible]

## 鐵相北京一泊

【北京廿六日同盟】蒙疆地區第一線の將兵の慰問を終へた松野鐵相は廿六日午後空路北京に到着した、一泊の上廿七日午前九時半北京發南下

# 張切る新支那

本社北支總局長　藤井安正

# 新政府の將來多幸

## 僞政權潰滅工作着々と進捗

**新生** 支那に不動の和平の基礎を築かんとする新中央政府は成立後早くも一ケ月を經過して東亞の新秩序とその建設に邁進し和平の旗を高く掲げてゐる。

**一方** 中央政府が持つ武力の問題は [illegible]

**かく** の如く經濟建設に、外交に、僞政權潰滅工作に邁進すべき新政府の持つ武力が如何なるものであるかは、内政の行手を決する重要な岐路である。

**第三** に新軍は日本軍の協力によつて [illegible]

**以上** が現在の中央政府の武力の全貌であるが、これを以て中央政府の軍事力と見なすには早い。

**反共** へ、建國へ、日本と協力するものは新中央政府の下に生れるべき新生支那の國民である。力強き新生支那の建設は着々現れてゐる。

朝鮮火災

# 兩戰艦沈沒說事實無根

## ドイツ海軍聲明

【ベルリン廿五日同盟】ドイツ海軍當局は廿五日イギリス側のデマ宣傳に對し次の如き聲明を發表した

一、英國側はドイツ海軍のグナイゼナウ、シャルンホルスト兩戰艦及び巡洋艦のユーツオーが擊沈されたと發表してゐるが右は事實無根である

一、ドイツ空軍は連日イギリス艦隊及び商船に爆擊を加へ着々戰果を收めてをり、英國海軍が決して不斷に奮鬪し得るだけの戰力を與へてゐない

一、英國側の封鎖はドイツ經濟にとつて重大なる影響は及ぼさない

# 人

下村氏發表　前臺灣總督府總務長官下村宏氏は [illegible]

◇伊藤朝治氏（府農林局）全國府縣農會大會出席のため東京出張中廿六日「あかつき」で歸城

好評嘖々の最新刊
博文館文庫
（本月新刊）
戸川貞雄　愛の饗宴（價四十五錢）
戸川貞雄　北極光（價四十五錢）
古川眞東山　若殿五十三次（價四十錢）
黑部溪一　新版天保水滸傳（價四十錢）
白井喬二　東遊記（價四十五錢）
黑岩涙香　猿人（價四十錢）
黑岩涙香　捨小舟（價五十錢）
黑岩涙香　嶋の娘（價四十五錢）
黑岩涙香　大金塊（價二十五錢）
前田六良　置碁定石（價三十五錢）
農業世界編　藥草家庭療法（價二十五錢）
★菊半截判・送料三錢

昭和文壇大家の名作・傑作
小說選集
最新刊
定價各冊壹圓三十錢（送料各十錢）

大佛次郎著・戸川貞雄著
第二輯　夕燒富士
獨特な妙筆によつて讀者を恍惚たらしめた問題作
第一輯　青春散華
百萬の讀者を熱狂させた一大モデル小說!!

博文館圖書目錄進呈
東京市日本橋區本町　振替東京二四〇番　博文館

主婦之友社好評新刊書
全國書店にて發賣
忽四版
神經衰弱は必ず治る
神經質と强迫觀念の正しき理解
醫學博士　吉閑義之著
一圓五十錢（送料一四）
療病生活　原・田澤・佐々木三博士校閲　一・七〇
肺病は斯くすれば治る　醫學博士中村善雄著　二・二〇
忽五版
叱らずに子供を良くする導き方
霜田靜志著
定價一圓五十錢
事變下の家庭に贈る愛の教育書!!父も母も先生も必讀の書!!
文部省推薦圖書　教育者としての母　兒玉九十著　一・三〇
圖書館協會推薦　兩親教育　兒玉九十著　一・二〇
明朗小說
信子　獅子文六著　一圓八十錢
（第七版）映畫化されて大反響。明るい諷刺に社會の急所を衝くユーモア文學の逸品。
主婦之友社

## 社説 現銀問題と米國

昨年來伊國當局が天津の英佛租界の封鎖を敢行した當時、米國の態度は案外に冷靜であつたやうに記憶する。然るに今回日英間の懸案となつてゐた天津問題が漸く成立し近く解決の運びになつた頃、米國は日英間の現銀問題の解決を以て、對日妥協政策の一つの現れとして、心中決して面白からず、これを容認し難しと感じたものか、廿一日附でグルー大使を通じて天津租界の現銀が日英間に取引されるに際して米國の態度を聲明した。[illegible]

いひは些か奇怪な態度なきを得ない。然し乍ら常に英佛と共同歩調をもつて、東亞に於ける日本の努力を抑制し來た從來の對日態度からみれば、蓋し當然の行動であるかも知れない。然し今後此の問題について米國が如何なる態度に出るかは頗る注目すべき問題である。

◇

米國の東亞の諸問題に對して採り來つた態度は今に始まつたことではない。[illegible]

れを牽制するの擧に出たるなど、事毎に不遜の態度を以て臨んでゐる。而して米國は支那事變に對して當初より日本の對支政策に何等の理解を持せず、今日においても依然として舊秩序の維持を主張せんと構へてゐる。[illegible]

而して今回の日英間の現銀問題に絡る米國の動き方も、米國最近の對日政策が動もしつゝある時期に對する面白からざる態度に基くものである。[illegible]

ことにおいて我國の執るべき態度は飽まで毅然たる態度をもつて臨み米國を原の陣地から救ふべく今次事變の目的が東亞永遠の平和確保、延いて世界人類の福祉増進といふ崇高なる大理想大精神に基くものであることを認識せしめ以つて米國人の反日思想を是正すると共に兩國々交の改善に今一段の努力を拂ふべきである。[illegible]

下のみを以つて將來の支那を理解せんとするものに外ならない。

## 切符制採用に併行 早期買付夏場輸送 本年度石炭對策に萬全

[illegible]

## 北支開發社債 四千萬圓發行

[illegible]

## 綜合的農業計畫を確立 雜穀增產の緊要性力說さる

[illegible]

## 全鮮叺織競技會

[illegible]

## 日曹增資

【東京電話】日本曹達ではかねて一、現在の資本金一千四百萬圓を[illegible]

## 物價對策第六回懇談會

[illegible]

## 奬勵目標四億圓程度か 或る程度強制貯蓄斷行せん

[illegible]

## 高濱氏石炭聯合會入り

[illegible]

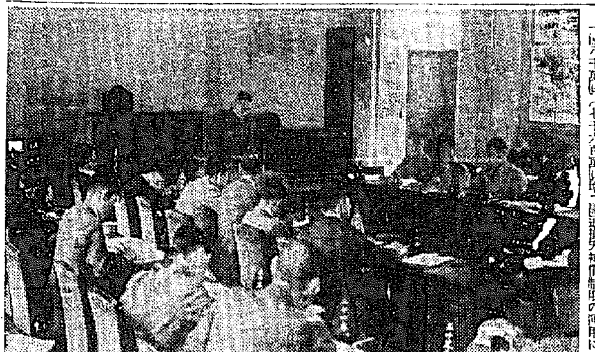

## 小運送店の集約 きのふ初の委員會を開催

[illegible]

## 小運送合同打合 廿七日も續行

[illegible]

## 中小商工業資金損失補償 制度の檢討に集中 商工相談所事務打合會第一日

[illegible]

一、貸出條件の過嚴

二、手續きの煩瑣

三、銀行の認識不徹底

### 打合會議案

[illegible]

## 近海レートに引續き 沿岸協定レートの決定急がる

[illegible]

## 工事入札公告

[illegible]

## 朝鮮染料移入商組合設立

[illegible]

## 中小商工業資金融通 各道別の貸出狀況

[illegible]

## 夕刊後の市況

[illegible]

## 惠まれたる資源 滿洲の電氣事業 (上)

### 最大出力六百萬KW

[illegible]

### 滿洲

[illegible]

### 松花江豐滿

[illegible]

### 鏡泊湖

[illegible]

### 三事

[illegible]

### 大水電の[illegible]

[illegible]


待望の第一回配本・堂々六〇〇頁の巨篇・全國書店にあり

ショーロホフ作・米川正夫譯

開かれたる處女地

新世界文學全集

全廿四卷・豫約募集

誰も讀める 傑作揃ひ

ゴーゴリ、トルストイの傳統を現代に活かす世界文學の奇蹟的存在ショーロホフの代表作である。國家的社會的問題と小說的興味とを充分に平行させ大衆小說的要素を藝術的高所にまで取上げた、その非凡なる手法は全世界の讀者に異常なる絕讚を齎した。ここに一九三〇年代のソヴエイトがその建設事業に一路邁進する時代的背景と、建設事業の表裏が赤々に衝かれてゐる。

・附・ アラビヤ指して イヴアノフ 骨牌の負債 米川正夫

新世界文學全集 全廿四卷總內容

1 ショーロホフ 開かれたる處女地 3 メルヴイル 白鯨 4 ベレス 白鵝禮拜 5 フーフ ルドルフ ウルスロイの回想 6 レオノフ スクタレーフスキー敎授 7 スティブンスン コンラッド パラントレイ家の世嗣 ハウプトマン アトランテイス 8 フエージン 兄弟 9 ヘーデイ 森に住む人々 10 シチェドリン ゴロヴリヨフ一家 11 バルザック 農民 12 ワッサーマン 若きレナーデの生活 13 レスコフ 僧院の人々 14 ベータ 早果者マリヴス 15 スタンダール 緋の獵人 16・17 ルードヴイッヒ 陽氣な 18 ヘルツエン 誰が罪 19 グリゴロヴイッチ 不仕合者アントン ウスペンスキー 土の威力 20 ホフマン 小僧物語 21 ブロンテ 嵐ケ丘 22・23 デレッダ ル・サージュ ジル・ブラス物語 港の悪魔船 24 フエルナンデス フロールレス 七つの柱 ハムスン 園の物語

☆各卷珠玉の短篇を附す

申込金 五十錢 (最終卷配本) 配本 四月より每月一冊 送料 各十四錢 並製 價一圓八〇錢 特製 價二圓三〇錢 四六判フランス裝五百頁 四六判總革裝五百頁 (部數制限あり)

內容見本進呈 東京市日本橋區通三ノ一 振替東京一〇八〇二 河出書房

文藝春秋社の新銳雜誌 大洋 五月號 定價四十錢

活躍する日本商船隊 座談會

新支那を續る列强外交 中野五郎

探偵小說 海の見える窓 木々高太郎

諷刺小說 酩酊氣質 久生十蘭

航海挿話 喰氣と色氣 葉山嘉樹

明朗小說 海邊有情 鹿島孝二

特輯 笑ひのプリズム 笑ひといふもの 戶川行男 科學ユーモレスク 石原純 らくがき診療簿 竹村健見 街の小唄 [illegible]

★グラビア マンガ 色頁

戰火全歐を蔽ふ 歐洲電擊戰 志村孝太郎

六號記事 映畫 演劇 文壇 學界

海のトピック 文化村

各界地獄耳 新聞の卷 財界の卷 政界の卷

評判中學物語 ひよつとこ中學 (土浦中學) 高田保 つゝじの園 (小田原中學) 尾崎一雄

航空隨筆 箱根上空の乾杯 前田夕暮

羽化登仙記 [illegible]

人類のあくがれ 土岐善麿

江南春に蘇る 松島慶三

相撲の季節 鈴木信太郎

◇米海軍の大演習を衝く……◇新支那海軍の再建……◇セレベス島とはどんな所か?……

ハガキ時評 海の人物 大佛次郎 新川南豐作

雌か雄か 田中茂穗

諸國釣友記 佐藤垢石

野球ファン二十年 逗子八郎

沖仲仕 火野葦平の親分振り 本誌特派 夏目伸六

稅法家族會議 松原讓治

世界海戰史 ユトランド海戰の前哨戰 齋藤忠

軍神廣瀨武夫傳 菊池寛

東京・麴町・內幸町 文藝春秋社 振替東京一七六〇三

# 滿洲ボクシングの王者 新京電々を迎ふ

## けふから熱戰展開

## 東亞大會 華中豫選

二十五日擧行

## 中等リーグ

けふいよ〳〵開幕

## 京仁自轉車驛傳

晴れの選手決まる

## ベーブ・ルース 球界から引退

## 重量擧競技 記錄大會

五月十一日擧行

## 全鮮獵野競技

あす京元線平康驛附近で 盛大に擧行する

## 堀口、對金子戰に判定勝ち

## スケートの町 苫小牧

## 卓球のネット低くする

日本卓球協會

## 載せて慰問袋募集

## マラソンの强化對策

勞せずして効多きを望む現代選手

鈴木憲雄 (1)

### 除外

### 現代

### 然る

### 隨一

---



# 結核症狀に投與して得たるビタミンB₂複合體の効果

新鮮なる牛肝臓より抽出したるビタミンB₂群を結核患者に投與して得たる治驗成績に依れば、結核患者に特有なる食慾不振惡性下痢は次第に消退し、胃腸の整調と共に旺盛なる食慾を振起し、全面的に榮養の補給增進を可能ならしむ。

從て體重の增加を示し、體力を增强し、赤血球沈降速度は緩徐となり、血球を增加し、レントゲン線像に於ける陰影の消失咳嗽、喀痰等の症狀の減少等結核症狀を佳良に向はしめることを證せられて居る。

牛肝臓及米糠より抽出したるビタミンB₂複合體に、B₁及B₆を配したる理研ビタス錠は濃厚にして吸收し易く、結核症狀を輕快ならしめる効果を大いに賞讃せらる。

## 旺盛なる 酸化・解毒作用

理研ビタス錠に豊富に含有されるフラビンは、細胞内エネルギー供給の酸化機轉に不可缺の要素にして、B₆と共に解毒作用强く、從て攝取せられたる過剩の糖分に對しては、その旺盛なる酸化作用及解毒作用によつて、糖分は體內に於て完全燃燒され、有害物を排除し、糖害を豫防、治療する。

又成長促進性因子たるフラビンは、虛弱兒の缺陷を矯正防止し、食慾の增進、榮養の正調と共に健全なる發育、成長を促すことを認めらる。

一〇〇錠 二圓五十錢
三〇〇錠 七圓
九〇〇錠 貳拾圓
藥店にあり

總代理店 株式會社 玉置商店 東京・大阪

特約店 京城 新井藥房
清津新井藥房

---

# 春の健康美は 光線吸收の

## レート粉白粉

レート頰紅
レート口紅
レート眉墨

---

# アサヒビール

(サッポロビール改稱)

わが麥酒工場の原料は總べて優良な品を撰び最新の釀造設備によつて生產されますからアサヒビールの品質は勿論良く鮮產の誇りとして全鮮到るところ大好評!!

アサヒビールには麥芽糖・蛋白質・アミノ酸・燐酸鹽等人體に必要な成分がごく吸收され易いかたちで含まれて居ります

朝鮮麥酒株式會社・永登浦工場

# 中鮮京日

## 青年團員が共同播種
### 棉增産に大童の渼金面

【渼金】國策に沿つて棉增作に大童の渼金面では面長以下職員總動員で適期播種の指導に全力を注いでゐるが、陸地棉作付白千町步に對し二千三百萬斤の目標を定めて十八日から廿日まで一週間に亘り部落の指導又は青年團員の共同耕作に邁進を期してゐる【寫眞は青年團員の共同播種】

## 天晴、店員の決意
### 木浦商議で紙上座談會開催
### ◇…時局認識は上乘

【木浦】戰時下における商店從業員の時局認識を徹底ならしめるため木浦商工會議所では店員紙上座談會を試み「銃後を守る店員諸君の覺悟は」との問にそれぞれ次のやうな決意を寄せた

最後の〃サービス〃を強調し たい▲銃後を守る商業戰士として國家の規範となるやうよく注意致し、第一線將兵に代り一生懸命に働きます▲經濟戰の前線と腹ふ覺悟です▲良い商品を安くお客樣から注意を戴くやう協力致します▲銃後を守る店員として現時物價物資不足の折柄百民計の再生修理に協力する覺悟で日夜勤んでをります▲お金を無駄にせず愛國貯金などして銃後を守りたい▲お客樣に惡い品物を賣らない樣にしたい▲お客樣に述べて物價統制の影響をモットーとしてゐます▲店内の物を大切にして仕事に精勵します▲物を大切にして主人のために盡します▲自己の業務に精勵し消費節約を旨として貯蓄を勵行します

## 立派な兄でした
### 功五、旭六の榮光にかゞやく
### 故許斐中尉の遺族

【仁川】功五級、旭六の榮譽を拜受した許斐勝中尉(仁川府本町三丁目四番地)は〇〇部隊に屬して山西戰線に活躍中昨年九月十日午前十一時半〇〇附近の戰闘で壯烈な戰死を遂げたものである本町三丁目の自宅に[illegible]を訪へば、母堂フサさん(五〇)次弟勝利君(二二)は感激に[illegible]「あの子はほんとに親孝行な子でした、立派に軍國の役目を果してくれてこの上の喜びはありません」と眼頭を濕ませれば、弟の勝利君は「兄はほんとに立派な兄で、ことに子供の時から[illegible]」と兄の面影を今更の如く偲ぶのであつた、なほ同中尉にはこの外に妹[illegible]さん(一[illegible])[illegible]がある【寫眞は故許斐中尉】

## 〃軍人らしい兄〃
### 安田大佐を語る石黒夫人

【仁川】今回の論功行賞に於て功三級の榮譽に浴した安田義人大佐は[illegible]以來[illegible]として[illegible]を轟かせてゐたが昨年九月[illegible]戰死したもので同大佐の實妹仁川海員審判所長石黒國平氏夫人初音さん(五[illegible])を山根町の自宅に訪へば「兄はもうにこにこ笑はない本當に軍人らしい人でした、氣が強くて兄は手紙も數へる程しかよこしませんでしたが、一度戰場を駈け廻りまくつたといふ便りをよこしました」と靜かに語つた

## 細民地區設定
### 懸案愈よ實現

【釜山】府内の高地帶を中心に集團居住する細民部落の存在は都市の美觀上また保健衛生上の見地から多年釜山府の惱みとして嘆しく論議され、これが早急整理による細民地區の設定については[illegible]てゐたが、府當局でも腰をあげて計畫を進めてゐながら、何分莫大な經費を要するため實現も延々となつてゐたがいよいよ來年度に第一期收容を[illegible]

## 增米案遂行に指導陣强化
### 職員、指導員を配置

【春川】增米計畫實施に伴ひ道郡邑面の事務は著しく複雜を加へ且つ現在の職員では[illegible]、指導、調査等の頻繁に亘り不徹底に陷るに鑑み、道ではこれが萬全を期し强化するため左の通り職員を增置することゝなつた

▲道職員の增置=(イ)道技師[illegible]計畫の樹立並に各郡面の指導監督を[illegible]するため道に[illegible]名を增置す(ロ)[illegible]を增置し[illegible]以て指導の徹底を期することとす(ニ)

▲郡職員の增置=(1)稻作付面積一千町步以上の郡に對しては郡技手各一名を增置せしめ[illegible]以て指導の徹底を圖ることとす

▲道郡職員の增置=既設郡技手二名の外更に重要產米郡に對し郡技手八名を增置して十名とす

▲邑面職員の增置=既設邑面技手一名の外、更に各邑面に[illegible]、重要產米の邑面を除いた主要產米郡に對し產米技手九名を增置す

▲邑面指導員の增置

イ、邑面指導員=(1)稻作付面積[illegible]

ロ、邑面指導員の本年度の增置期間は八月迄[illegible]ケ月とす(2)指導員は[illegible]面積を考慮し一ケ面に對し一乃至二名を設置する(3)地主團體等に對しては自己の經費にて可及的多人數の指導員を設置せしめるやう勸獎す

ハ、產米改良指導員=[illegible]指導員は[illegible]指導員の配置計畫及び邑面別指導員設置計畫は次の通り

(1)指導員は[illegible]の本年度の[illegible]に對しては[illegible]

(3)都は[illegible]

◇…增米指導員設置計畫

| 郡名 | 邑面數 | 增米指導員設置邑面數 | 指導員配置邑面數 |
|---|---|---|---|
| 春川 | 一〇 | 九 | 六 |
| 麟蹄 | 六 | 五 | 四 |
| 楊口 | 七 | 六 | 三 |
| 淮陽 | 七 | 三 | 三 |
| 通川 | 七 | 七 | 七 |
| 高城 | 八 | 七 | 六 |
| 襄陽 | 九 | 九 | 八 |
| 江陵 | 一二 | 一一 | 一〇 |
| 三陟 | 九 | 三 | 三 |
| 蔚珍 | 八 | 七 | 七 |
| 旌善 | 六 | 一 | 一 |
| 平昌 | 七 | 五 | 五 |
| 寧越 | 八 | 三 | 三 |
| 原州 | 一〇 | 一〇 | 一〇 |
| 橫城 | 八 | 八 | 七 |
| 洪川 | 九 | 九 | 七 |
| 華川 | 四 | 三 | 三 |
| 金化 | 一二 | 八 | 五 |
| 鐵原 | 一〇 | 九 | 八 |
| 平康 | 七 | 三 | 三 |
| 伊川 | 一一 | 四 | 二 |
| 計 | 一七五 | 一三〇 | 一一〇 |

◇產米改良指導員設置計畫

| 郡名 | 設置邑面數 | 配置人員 | 所要經費(圓) |
|---|---|---|---|
| 春川 | 三 | 六 | 三六〇 |
| 通川 | 七 | 七 | 四二〇 |
| 高城 | 六 | 六 | 三六〇 |
| 襄陽 | 九 | 九 | 五四〇 |
| 江陵 | 七 | 七 | 四二〇 |
| 原州 | 一〇 | 一〇 | 六〇〇 |
| 橫城 | 四 | 四 | 二四〇 |
| 金化 | 四 | 八 | 四八〇 |
| 鐵原 | 九 | 八 | 一、〇八〇 |
| 平康 | 三 | 一六 | 三六〇 |
| 計 | 六二 | 八一 | 四、八六〇 |

(1)產米改良指導員の設置期間[illegible]

## 府債六十萬圓
### 何ら不安なし
### 海州府豫算餘裕綽々

【海州】海州府の十五年度歲入出豫算は前年度豫算に比し實に九十六萬餘圓を增して一百二十三萬三千六百九十一圓の巨額に達したが、近時飛躍の一途を辿りつゝある海州の新情勢を物語る證左であつて六萬府民の福利增進のために必要な諸施設が行はれ、本年度の發行によつて府の面目は更に一新すべく期待されてゐる、即ち本年度には各種の事業及び施設擴充のため相當莫大の經費が必要とされてゐるが、その主なるものは

水道擴張工事費に十九萬圓、公設市場建設費その他に六千圓、鐵道官舍附屬(?)寄附金として一萬圓、肥料公會新設費に一萬八千圓、學校組合新設費に一萬六千二百四十八圓、公設質屋新設費及び新設[illegible]に五萬七千四百八十四圓、府營住宅新設費として一萬八千五

新規府債を合すると五十六萬五千八百七十五圓となるわけである、しかしながらこのうち國庫補助金や道費の補助金も含まれてゐるから、實際の府債は多少減額されてゐるわけで、府債總額は一般府費にあるが近年各種工場などの增加等による府の財源はますます増加を示し、人口の增加等府勢の好轉に伴ひ府財政はますく健實となる見込みなので六十萬圓近い府債を抱へてゐても財政上何等の不安はなく、寧ろ今後は餘裕があることは心强い限りであらう

## 理髮料値上か

【開城】開城理髮組合ではこの程臨時總會を開催し協議の結果、理髮料を引上げ、現在四十五錢の料金を一躍十錢引上げて四十五錢とすることゝなり、廿四日開城署に値上げ方を陳情した

## 狩獵獻金

【釜山】釜山獵友會では今期の狩獵期間中會員卅五名が各自獲物(雉)を賣つて八十六圓五十錢を國防獻金として釜山署に寄託した

## 閣下も博士も出馬
### 水原學議戰、つひに定員超過

【水原】來る卅日行はれる水原學校組合議員選擧は明日の切迫と共に相當野心滿々たる連中も、三四あつたが、徒らに四圍の情勢を默視してゐるのみで自ら出馬するだけの勇氣もなく、僅に城外の陽[illegible]伊平氏並に驛前の[illegible]氏が立候補したのみであつたが廿五日に至り民間側から[illegible]一氏を[illegible]に影川弘次、小林五郎、石川[illegible]、[illegible]荒夫、今野謙一の六氏が轡を並べて出馬、京畿道[illegible]から[illegible]長丸山[illegible]夫氏、[illegible]和田[illegible]氏、高等農林から高等官二等同じく[illegible]學博士の[illegible]氏が出馬することゝなる模樣で[illegible]氏は立候補を取消したが、定員十名に對し十一名となり、無風狀態を豫想されてゐた選擧界は俄然活氣一變するに至つた

## 關口慶南內務部長着任

【釜山】新任慶南內務部長關口聰氏は廿三日朝家族同伴着任、直ち

### 人の動き

▲[illegible]氏(釜山[illegible])同[illegible]のため廿五日本社訪問[illegible]局來訪

## 純棉の闇

【光州】[illegible]やに今度は純棉の闇を行く手[illegible]純綿製品(一綿)が明るみへ…從來の手法は近年棉花[illegible]として許してゐた手綿紡績は[illegible]によつて統制してゐるが、この[illegible]を部下で手紡綿の買取りが全南を始め全北、忠南にまで手廣く行はれてゐることを[illegible]が探知、目下道警察部と協力して犯人捜査に努力中となつてゐるが、その取引額は數萬圓に及ぶといふ大事件の模樣で引續きこの種の[illegible]事件に[illegible]

## 東京理研工場開城に進出か
### 大河內子ら相次いで視察

【開城】東京理化學研究所長大河內正敏子は廿日來城の際、開城に工場地帶を[illegible]を見て歸つたが更に去る廿三日同研究所新潟工場[illegible]工場長が[illegible]來開、山木府尹の案内で開城附近四工場地帶を再度詳細に調査して歸つたが、開城の多年の懸案である大工場誘致の前提として一般は注目をひいてゐる

[illegible]松岡山神社に参拜してから宮脇府尹と知事室で會見、午前十一時半から知事室で道廳出入記者團と會見した

[illegible]な地方から明朗な南の國に移つて心身共に爽快なるを感じてゐます、只今前任地の皆様に[illegible]「協力第一」を方針として來ましたが特に各位の御援助を期待して已みません、但し前任の増田さんと違つて至つて不調法で或は皆さんの氣分を損ふことがあるやも圖り難いがその點は豫め御諒承おきを願ひます

情報課の懇請、そして「至つて酒豪の程く[illegible]」されてゐるらしいが宴會酒でやつと五、六合近來とんと弱くなりました、麻雀や囲碁も[illegible]もの[illegible]」と語る

氏は佐賀縣の産東大出身、警察官講習所教授、京畿道保安課長、江原、全南[illegible]部長、京城府[illegible]長、京城道警察部長を經て昭和十一年平北内務部長に就任今日に至つた、夫人順子さんは北條時敬氏の三女で知川[illegible]吉夫人の令妹、長男洋一さん以下三男一女の朗かな家庭である

## 肉よりも皮の鮫
### 青森方面になんぼでも捌ける
### 慶北に利用更生熱

【大邱】慶北近海は有數な鮫の漁場であり、從來鮫は[illegible]の原料とされてゐたが、最近は許鰭が鮫の原料とされてゐるのと見られる、而して鮫油は世界[illegible]の作交あり、いくらでも賣れるのが四月中旬までの約二ケ月間で

百五十圓

會計七收、三十一萬六千二百七十八圓の金額に達してゐるが府が從來の昌時代から有してゐる府債は昭和二年度の水道擴張費をはじめ市場改築、[illegible]、水道擴張等の諸費用のため現在一千四萬九千五百九十七圓八十二錢の未償還府債を有してゐるから、十五年度

鮫の水産加工が發展したゝめと見られてゐる、よつて慶北でもこれらの水産資源を活用し、鮫の利用厚生の途が開拓し道では水産試驗場を主體として試驗及び他の加工等の研究を實施されつゝあり、道水産課でも右を研究項目の中に入れてゐるなほ慶北方面でも慶北の鮫需要が[illegible]

[illegible]の調査に上るので、水產業者の[illegible]が期待されてゐるとの事せると年額相當な收益になるので、水產試驗場及び漁業者の[illegible]

## 豌豆を肥料に

【忠州】豌豆を自給肥料として有望なる「ヘアリーベッチ」は本道では從來の牛[illegible]として郡内に試作されてゐるか昨年來ベッチ以上に有効である[illegible]大和、長城、西海[illegible]各郡で本年も[illegible]の上に比し千可郡にも之を播種するので[illegible]して[illegible]種を配給することゝなつた

## 平壤の國債熱

【平壤】廿一日から全國一齊に賣出された紀元二千六百年記念のマーク入りの第十五回支那事變國債の平壤局管内の賣上げ成績は▲平壤局四、〇〇〇圓▲平北七九、〇〇〇圓▲南浦四三、〇〇〇圓、綿繰一六、〇〇〇圓であり前年同期賣出の第一日賣行きは約二〇萬であつた從來の賣行きに比し五〇〇〇圓と云ふ激增ぶりで、一〇萬〇〇〇〇圓が殘つたのみとなり國債の人氣は空前の[illegible]

## 南浦賣切近し

【鎮南浦】支那事變國債は廿一日より各局において一齊に賣り出されたが鎮南浦郵便局の割當額は一萬四千圓でこの中初日だけで一萬五百圓がまたゝく間に賣れ、殘り僅か二千五百圓となつたが、これも今後二三日中には賣り切れる見込である

とされてゐる

## 兒童愛護週間
### 楊州の行事

【議政府】來る五月一日から八日まで一週間に亘る楊州郡愛護週間中、楊州郡では左の通り諸行事を催すことになつた

◇優良兒童表彰會 滿一歲から滿四歲まで、申込期日五月二日まで審査五月五日、表彰五月八日

◇歯牙料割引 市内各開業醫院で十二歲以下半額

◇入浴料割引 五歲以下無料、十二歲以下半額

◇映畫無料 祥映[illegible]、中央、[illegible]各劇場で[illegible]

◇兒童禮拜祈願祭 五月五日午前九時から[illegible]神社において兒童の健康祈願祭を執行

◇[illegible]市内各商店で學用品に限り割引販賣

## 武道大會の計畫

【仁川】五月二日から一週間に亘つて行はれる國民體育週間に際し府、警察署、體育協會では種々具體的な準備中であるが第三日の四日には警察、體育協會の主催で一般學生にわけて武道大會を行ふことになつてゐる、場所は仁川中學の道場で時間その他は未定

## 昌榮校の楠公銅像竣工

【仁川】昌榮公立普通學校では紀元二千六百年記念事業として校舍入口に大楠公の銅像建設を計畫工事中であつたがこの程竣工したので、來る廿九日天長の佳節を卜し午後三時から盛大に除幕式を擧行することになつた

## 集ふ會員五百
### 仁川國婦三周年
### 盛大に記念大會

【仁川】國防婦人會支部創立第三周年記念大會は廿六日午前十時半から公會堂で京城地方本部から大久保少佐臨席の下に盛大に開催、永井府尹以下各關係者列席、會員五百名參席、開會の辭、國歌齊唱、宮城遙拜、式辭、祝辭、宣誓の後、大久保少佐の講演あり、正午盛會裡に散會した、宣誓は左の通り

一、世界に比類なき日本婦德を愈々顯揚し國防の堅き礎となりませう

二、家庭を齊へ心身共に健全なる子女の教育に努め皇國の御用に立てませう

三、會員互に相戒め家庭持久、時局を認識し家庭より物資を節約致しませう

四、出征將兵並に遺家族の慰問援護等を致しませう

五、一旦緩急ある場合はあはてず騷がず落ち着き皇國に御奉公致しませう

## 豚を飼ひませう

【春川】時局下農村の副業的增產に應へ道では年次計畫によりこれが增殖をすゝめつゝあるが本年度は更に一段の拍車をかけるべく種豚配給部落を約百ケ所新設し五百廿一頭の種豚を配給しこれが增殖を圖ることゝなつた、而して右購入豚總額は七千五百圓、一頭四圓見當合計千七十頭に對し千五百圓を補助することゝなつた、增殖計畫内容は左の通り

| 郡別 | 種豚配給數(頭) | 同上購入額(圓) | 同補助額(圓) |
|---|---|---|---|
| 春川 | 六〇 | 三四〇 | 六八 |
| 麟蹄 | 三八 | 一六〇 | 三二 |
| 楊口 | 二七 | 一六〇 | 三二 |
| 淮陽 | 四五 | 三〇〇 | 六〇 |
| 通川 | 四三 | 四〇〇 | 八〇 |
| 高城 | 三五 | 四〇〇 | 八〇 |
| 襄陽 | 四四 | 四〇〇 | 八〇 |
| 江陵 | 五七 | 四〇〇 | 八〇 |
| 三陟 | 四三 | 四〇〇 | 八〇 |
| 蔚珍 | 三九 | 二四〇 | 四八 |
| 旌善 | 三四 | 三〇〇 | 六〇 |
| 平昌 | 三九 | 四〇〇 | 八〇 |
| 寧越 | 三六 | 四〇〇 | 八〇 |
| 原州 | 五五 | 六〇〇 | 一二〇 |
| 橫城 | 三九 | 五〇〇 | 一〇〇 |
| 洪川 | 五七 | 三〇〇 | 六〇 |
| 華川 | 三七 | 二〇〇 | 四〇 |
| 金化 | 五八 | 四〇〇 | 八〇 |
| 鐵原 | 四九 | 四〇〇 | 八〇 |
| 平康 | 四〇 | 四〇〇 | 八〇 |
| 伊川 | 四六 | 四〇〇 | 八〇 |
| 計 | 九二一 | 七、五〇〇 | 一、五〇〇 |

## 海州に野球チーム

【海州】海州ではスポーツシーズンに入り野球、庭球等が各方面で行はれてゐるが、海州府では府市民の野球熱を[illegible]の時期なりで今回府としての强力な野球チームを組織し、外來チームとの對戰を初め海州府民の體育振興のためにゆくゆくは都市對抗野球大會などにも出場せしめたいといふ意向の下に道、府及び銀行、各工場等から優秀な選手を選び職人府野球部を作るべく工作を進めてゐるので近く實現を見る模樣であるが、右につき關係者は語る

非常に結構な企てと思ふが、しかし各方面から選手を集めてやることは練習その他いろいろ從來の例に徵しても困るだらうと思ふ、第一海州あたりではさうした强力なチームを作ることはまだ早いのではあるまいか、それよりも寧ろ道廳なり、工場方面なり或は民間なりに三、四のチームを作り向上を圖ることがよいのではないかと思ふ、そしてもし外來チームとの對抗の場合などは各チームから選手をピックアップして出場せしめたらよいと考へる


# 結核を治した人

## 治つたと云ふ人

の多くは抗病體力の頑强に依り退嬰充策が成生し、結核の特異病因が鎮靜したゞけで倚病竈深くには菌が蠢動してゐて、その生活力は退行せしめられつゝも宿潜的に增殖を遂げて再燃の機を狙つてゐる。

再燃は一層恐惡性なる事は衆知のことである。

實めに先づ完全治癒目的には菌體浸滅か、菌體發育の全面的能作が必要である。新薬見學疾患に[illegible]するパテルペン系化合物の化學的相乘作用に於て從來至難とされた、リポイド皮膜を浸透融化して殺菌を着實に直接病竈にも觸達作用し、菌體薬、雜菌の排除をなして自覺症の急速消退に顯著の卓効を示し、內臟諸機能及び神經系の補强賦活作用との全面的活動に依り快速、完全に結核治療を示現す。

(詳細は文獻にて御承知下さい)

### 贈呈 文獻・說明書
新聞名記入申込の事

小…五圓・大…十二圓(有名藥局にあり)

東京・京橋・木挽町七ノ二
發賣元 明隣商會研究部

代理店…新井藥房・山崎天祐堂

直達新劑
# ダイレクト

# 病毒
## 潜伏を知らぬ
## ことの憂目を

中年期早くもものぼせめまひ
高血壓や心臟弱りに惱み・或ひは季節變りの持病再發・早產流產癖に苦むこそ八〇%病毒の業

現在は無事でも、將來必ず生命とりとなるのが潛伏病毒の恐ろしさなのに、さて無自覺と斷言出來る人が、世の中に何人ゐるでせう、重症用毒掃丸は、最も進步的純性ある殺菌浄化薬に卓き有効組止の秩素劑を、苦心研究の結果最も劑配した强力殺菌の劑で、注射の及ばぬ深部病毒を徹底殲滅し、血液を浄めて血管を若げ、諸毒をすべて便中に排泄しサッパリさせる特効があり ますので、こうした方は勿論高血壓心臟弱り等に最も推奨さる。

價格 重症用毒掃丸 三十錢、二圓、五十錢 / 三圓、一圓、三圓、十圓 [illegible]

東京市神田區花房町
株式會社 山崎帝國堂
全國有名藥店・百貨店藥品部にあり
振替東京一四六七番

# パイロット萬年筆

使用簡單 構造堅實
金ペンに優る書き味
斷じて錆びない
パイロット合金
¥2.00以上

香料 化粧品材料 染料 著色料
製菓飲料・化粧品材料用
獨國ローチェ香料會社代理店
獨乙カセラ染料會社特約店

京城府化園町九七
東華洋行
電本(2)三二九九番

# 婦人病

婦人科に於ける
各種カタル性炎衛
粘膜潰瘍 糜爛
帶下 子宮內膜炎
子宮頸管カタル
に特に淋疾性の
場合にも有効

帶下治療劑の權威
# メニスピン

本劑は糜爛潰瘍性疾患に効あるビタミンAD及び特殊殺菌劑を配合し 特に外用帶下藥として强力なる收斂防腐殺菌作用と相俟つて速かに帶下の分泌を止め肉芽新生、乳酸生成を促進し、痛みを去り不快を除き症狀を輕快ならしむるを以て汎く婦人科領域に賞用せらる

一球 狀一
五球〇・六五 十球一・一〇
五十球五・〇〇 百球九・〇〇
三百球二四・〇〇 五百球三五・〇〇
一軟 膏一
一〇〇瓦二・〇〇 五〇〇瓦八・〇〇

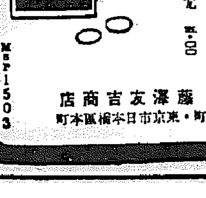



MSP1503

株式會社 藤澤友吉商店
大阪市東區道修町・東京市日本橋區本町

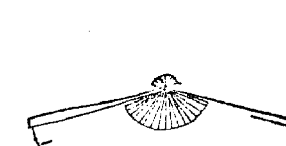

世はさかしま…白齒は却つてタバコのみに多いは如何したわけだ?

タバコのみの
# 齒磨スモカ

定價 十二錢 五十錢
樂用化粧品ア[illegible]

大阪市西區川北通四丁目 壽屋藥事株式會社加[illegible]

70

# 倍强い3
# 丹頂シラブ齒

乳幼兒の肝油劑
# マルト肝油
(各種ヴイタミン配合肝油劑)

肝油、酵母、果汁等をマルツエキスに配合せる肝油臭なき美味製劑にして乳幼兒の一般發育障碍・發育不良並びに肝油製劑を必要とする諸症に

MKい
東京・大阪 和光堂

P15

# パピリオ

いるだけづゝ、買つて下さい。
さうすれば、決して品不足にもならないし、うまくゆくんですから。
買溜しないで下さい。
品切はしませんから。

世界的作品粉白粉口紅頰紅クレーム

キミヅ・胸やけ・胃痛に
# ノルモザン錠
制酸と鎮痛 胃酸過多の治療

# ナショナル乾電池

# 待つたぞこの雨 久しい間

## 麥も棉も苗代も もう大丈夫、太鼓判

### 忠南一帶、大いに潤ふ

【大田電話】廿五日夕刻から地雨模様となり慈雨と共に大部の田野に待望たる雨に恵まれ一部被害方面なく過ぎた廿六日朝に至つて歇んだが、道農務課の雨量計に現れた雨量は五〇ミリ二に達し、昨秋以来の珍しい降雨を記録してゐただけに麥は勿論しとしと大豆、棉作苗代とも七割以上ひの感である。大部分が今次の雨は道内満遍なく降雨し、中部の六六ミリ六を最高として最低は舒川の一五ミリとなつてゐる、右につき棉作の北川道技師は「これ以上降られては棉には有害」だとし、一方坂口農務課長は「苗代の植付までにはまだく百ミリ位はほしい」といひ、農家部落にとつては今後の雨を待望してゐる。以下道内各地の雨量である（單位ミリ）

大田五三、三▲大德五三、三▲燕岐三六、二▲公州六〇、〇▲論山一七、九▲扶餘六六、六▲舒川一五、〇▲保寧五九、三▲洪城二八、六▲牙山三一、〇▲瑞山三六、〇▲唐津三一、〇▲牙山一五、五▲天安二八、四

## 慶北も潤ふ

【大邱電話】麥作には第二回の雨であるが、昨年度の旱害で麥作も稍々不良と見られてゐたが、今回の雨を合して大部は麥作には非常に好影響を與へ水利安全地帯では苗代を完全に済ませ、また不安地帯は水不足を憂へて不安にかられてゐたところ、大邱測候所の調べでは二十六日午前十時から雨あり、特に慶北道内一般に百ミリ前後の降雨があり、道の喜びは非常なものとなつてゐる

## 安東市豫算

### 再編成に掛る

【安東】安東市七年度豫算は前年度の時局の指示に基く中心の補助金決定を待つて、豫算の諸計畫を受ける方針を採り、昨年度における新規事業の補助金を申請中であつたが、廿三日附で右補助金の指示がなく、本年度の豫算の調整に際し、市當局では改めて右補助金を含めた本年度豫算の再編成を行ひ、その後予算委員会にかけることとなつた

### 米穀增産品評會

【咸興】咸南道は本年度から米穀の增産を目指して品評會を開催することとなつた

## 一晩中に何百羽も變死

### 國境地方に鷄の奇病流行

【慈城】慈城國境地方では一種の鷄疫が流行して昨日まで元氣一ぱいに餌を拾つてゐた鷄が一晩の中に何百羽も斃死し、飼養してゐた農家では驚いてゐる

## 暴利映畫館

### に抑制の斷

【新義州】新義州府内の映畫館が暴利を貪つてゐるとの非難があり、府當局では料金の引下げを命じた

## 七百餘里を突破

### マラソン翁最後のコースへ

### けふ午後元山着か

咸興府の徒歩元山翁新義州から元山への朝鮮一周マラソンを續け、七十翁は既に七百餘里を突破し、けふ午後元山に到着の豫定である

◇…洪原を南下する…◇

## 栗、柿の接木講習會

【淸州】忠北道では栗及び柿の接木講習會を開催する

### 奉天の簡易住宅

【奉天】奉天市における住宅難の緩和のため本格的な簡易住宅の建設が計畫されてゐる

## 何とかならぬか

### 煩雜な手續きと時間の空費

#### 滿洲向けの種子類惱みあり

【羅津】滿洲開拓の重大使命の下に内地から滿洲へと送り込まれる農作用種子は本年に入つて激増したが、その手續きは煩雜で時間の空費が甚だしく、關係者は惱んでゐる

### 辰丸坐礁

【木浦】廿三日午前十時ごろ下關から釜山、木浦へ航行中の第六辰丸（二三六噸）は坐礁したが人命には異狀なかつた

## 北鮮三港を映畫に

### 先づ羅津埠頭でクランク

## 屆出一萬三千件

### 平北の創氏熱今酣

【新義州】百六十萬平北道民の創氏はいよく盛んになり平北道地方課の調査によれば去る廿日現在で道内の創氏屆出件數は一萬三千百五十件に達した

### 南浦も先生不足

## 十六洞の區長

### 揃つて創氏

## 北鮮線還元の癌は

# 上三峰驛の歸屬

### 鮮鐵、滿鐵互ひに讓らぬ主張

### インチキ講で二十萬圓

## 聖業に弓ひく者

### 七千餘名からの秘密結社

幹部ら公判へ

【大田】大田を中心とする秘密結社の幹部らが公判に附されることとなつた

### 憲兵記念日

#### 羅南の行事

## 百萬圓が煙

### 平南昨年中の火災調べ

【平壤】平南道内における昨年中の火災は四百四十六件、損害一百七十四萬圓に上り、原因の主なるものは不始末、子供の火遊びなど

### 阿片斷禁映畫

### 奉天の區公署

#### 五月一日開署

### 看守詮衡試驗

### 線路に石

### 全南辭令

# 春窮抹殺へ

## 滿洲大豆、大量入荷

### 咸南の節米陣愈よ本格化

【咸興】麥の端境期に當つて咸南道では滿洲大豆を大量に移入し、節米を本格化することとなつた

#### 今月

#### 恥づ

#### 自肅

### 奉天市では

#### 陸稻の混食

# 一戸に二冊も飯米切符

### 奇怪〝闇芝居〟に咸興府の斷

【咸興】咸興府ではいよく來る十六日から飯米購入切符制が實施されたが、一戸に二冊も所持してゐる者があり府では嚴重に調べてゐる

## 未だに白米食

### 鑛山勞働者層に遺憾あり

### 咸南咸州郡の鑛山でも

### 押麥混食を嫌ふ者に斷

### 落下傘

### 全快のおたより

天に昇る心地よさ（妊娠五ヶ月）

これ以上の家庭治療薬なし

専門醫も特に推奨

全快者が最も多い婦人科藥

新製 美神丸

無代進呈 お試めしになりましたか？

本舗 宮内善進堂

婦人病 御婦人方の話題 珍らしい新發明 他薬が絶對マネできぬ 自宅で手軽に秘密に全快

特別案内

見習二名採用 興亞自動車

記帳係至急採用

賣地 平田百貨店

下宿 求む

貸家

代診

讓宅

賣家

賣地

高級アパート

電話

タイ

女店員

京日案内

科病性 皮膚泌尿 讀準郵便 電光2374

アイスケーキ機

純毛在庫 合夏冬服地 瀧本洋服店

洋裁

森永キャンデーストアー

森永店員募集

ヤンマー ヂーゼルエンジン

カタログ贈呈

株式會社 山岡發動機 京城支店

竪型 横型 移動用(S)型

洋服 背廣 オーバー モーニング

財團法人 大阪洋服學校 大阪北區中之島

洋服裁斷講義錄

虎ホームに 眞珠の効用

眼科光明藥 山本治兵衛

# 祝創刊三十五周年

大阪電通扱

# 耳が聞える

コマク破れの耳も心配御無用!

世界的貴重發明
『完全人工コマク』が完成され
今まで色々な療法で効なく御困りの方が、
とても喜びを得ています。病状を詳しく書いて
御相談下さい。來訪者實驗に應ず

大阪市此花區上福島(福ビル)
電話福島一六四一・一八二九番

『説明書無代進呈』

辻薬品合名會社

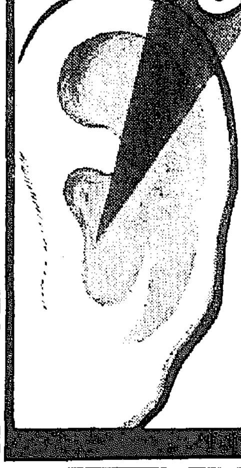

元大阪醫科大學耳鼻科長 醫學博士
加藤亨先生終生の御發明品
専賣特許『リツカフォン』
其他コマク破れの方に!

# 円

大阪天王寺の

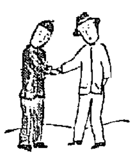

シダクシム

岩崎大海堂セメン菓子

ニセモノあり円印に御注意

# 姓名秘傳書

戸田景明先生著 定價金壹圓 送料十二錢

一、姓名により人生一生の運命を左右す
一、幸運を得んとする者は本書により改名すべし
何人にも分り易く叮嚀に説明してあること

# 理想の讀方

奈良女高師訓導 河野伊三郎先生著 （五年・六年・高等用） 各册五十錢 送料各册六錢

# 力を伸す算術の新研究

奈良女高師訓導 池内房吉先生閲 （五年・六年・高等用） 各册三十錢 送料各册六錢

發行所 大阪市南區東清水町 振替大阪一〇三五番 駸々堂書店

# 急性 慢性 婦人 淋病に

# 强力リベール

最高級國産二基性スルフォンアミド劑

强力リベール錠は最近世界の醫學界に絶讃を博せる二基性ズルフォンアミド劑中最高度(溶融點一九四度)の純粹製體を主劑とせる强力内服特効薬にして如何なる頑症淋病と雖も二―三日にて殺菌・止痛・止膿・消炎し而かも何等副作用なく迅速的確に治療の目的を達し最高九三%の驚異的根治効果を報告されてゐる。尚其の効果多角的に亘り凡ゆる婦人科疾患化膿性疾患にも奏効顯著なり。

適應症 淋疾及其の併發症・婦人病・敗血症・丹毒・産褥熱 扁桃腺炎・中耳炎・歯槽膿漏・蓄膿症・肺炎・其他 化膿性疾患等

藥價 五〇錠三圓 一〇〇錠五圓 三〇〇錠十三圓 各藥店にあり

本舗 大阪市東區南久太郎町 竹村製劑所 振替大阪三六〇番

# 機取採鑿堀

鑛天露 金砂土

目録 露天鑛堀鑿採取機
詳細 土砂金・堀鑿採取機
兼業 原軸傳導裝置及電動裝置
營業 諸機械製作

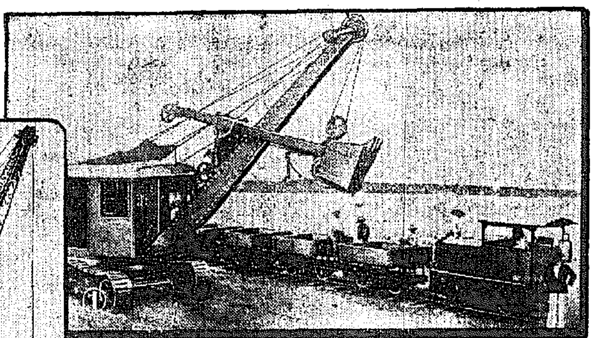

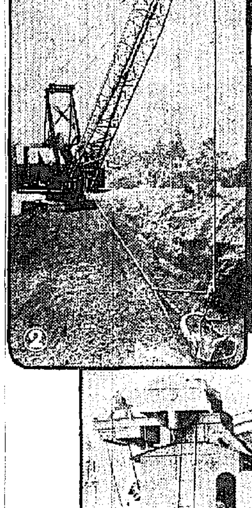

寫眞説明
(1) スチーム式ショベル堀鑿採取機
(2) ドラダラインスタレーパー堀鑿機
(3) 十時間六百立米堀(電動)砂礫土鑛堀鑿機

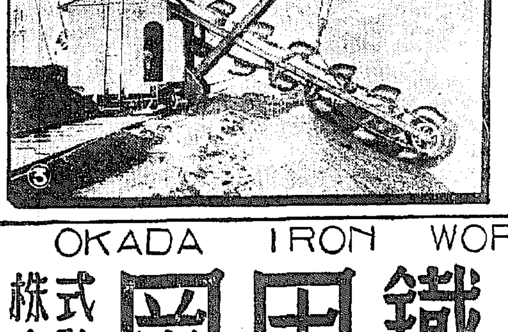

本機は從來より土木及採鑛方面に於て河川改修及土砂鑛石堀鑿採取用として廣く使用せられたるものなるも最近産金振興資源開發の要望に應じ幾多の改良を加へて砂金、砂鐵、砂礫等の露天堀鑿採取用として完成特許を受けたるものにして作業操作簡便且つ迅速能率優秀にして大規模の堀鑿採取作業に推奨する最新機なり

【附記】本機は作業地の地質深度其他の状況により自由に形體構造を變じ軌道式或は無限軌道式に設計製作し動力は電力蒸氣重油ガソリン等夫々御注文に應じて製作致します

OKADA IRON WORKS LTD.

# 株式會社 岡田鐵工所

大阪市港區新池田町二丁目 電話築港(55)731・732・733・1712

鮮滿代理店 東洋鑛業機械株式會社 京城府黄金町二丁目三十四番地 電話本局③1715番

片瀬淡醫學博士推奨 檜林醫學博士監査

# 安産のために

# ワダカルシユーム錠

産めよ
殖やせよ
良い
子寶を!

科學が示す安産工作

『姙娠中は特に多量のカルシユームを攝取せよ』―之は安産の絶對必須條件として學界に異論なき所である。

カルシユームの攝取は啻に分娩を容易ならしむのみならず、姙娠中分娩時及び授乳期に偶發せる母子体の諸種の疾病を未然に防ぎ、發育佳良の愛兒を得せしめ且つ其の肥立を良好ならしむ。

大阪帝大醫學部教授片瀬淡博士の二十年に亘る眞摯なる研究實驗に基き同博士の監査に成る「ワダカルシユーム錠」の服用こそ母子健全、安全第一の工作として最も推奬せらるべきものである。

片瀬醫學博士述
『安産のために』冊子呈上

發賣元
大阪市東淀川區大仁東一
和田卯助商店

# 忠誠の念、童心に湧く
## 橿原神宮に學童代表參拜
### 神域に響く"皇國臣民"の誓詞

【奈良にて大和特派員發】廿六日朝京城驛出發の時、驛ホームで丁子屋の武田氏外社員六氏と本社京城の人々の心からな見送りを受け、更に下關と大阪府から一同に心づくしのお土産を贈られ、學童のリユツクサツクは益々重くなつた、第一日は朝鮮代表といふ大切な役目を自覺して旅の疲れも見せず、同午後三時橿原神宮に參拜、神域に參拜の人々がある中を[illegible]

々と行進した、參拜の人々は「あれが朝鮮の代表だ、立派なものだ」とわれくの凛々しい態度を見て感歎の聲に打たれ、われ等の行く姿に道を讓つて見送れた、やがて一同は朝鮮代表の誇りを胸に神前に進んで神々しい神域に整列した、二千六百年前の神武天皇の御偉業を深く胸に銘じた一同は輝く日本の偉大な歴史の跡を目前に[illegible]

關吉川校長の發聲で「皇國臣民の誓詞」を奉唱、幼い心に誓ひの聲が響き渡つた

その聞々たる聲は森嚴極まりなき畝傍山の杜に半島同胞學童の誓となつて響いた、それより全員は皇紀二千六百年奉祝の事業で新たに造營された外苑に敬意を拂ひ、厳かに神武天皇の御陵に參拜した

それより一同は宿舍に向ひ[illegible]午後六時、奈良に[illegible]

### 大阪で歡迎會

廿七日は午前八時から[illegible]大阪[illegible]見學[illegible]

代表として[illegible]半島から選ばれた皆さんのお迎へを受けてほんたうに嬉しくあります、皆さんは半島から内地に見學されてゐると聞いて私たち皆喜んでゐます、今後とも心身の鍛錬につとめてお互ひに立派な日本人になるやうに心掛けませう、お願ひになつた

お半島の皆さんによろしくお傳へ下さい

と元氣のある聲で挨拶の辭を讀み上げた、これに對して我らの代表から朝鮮代表の答辭を述べ「私たちのためにわざ／＼歡迎會をお開き下さつて有難うございます。大阪の皆さんとお話が出來ましたことは一生忘れることは出來ません、これからは半島にゐる私たちと大阪の皆さんたちと仲よく手を揃つてよい皇國臣民になりませう、私達は内地の聖地を巡拜して歸りますが、朝鮮に歸つてからけふの喜びと日本精神にあふれた内地のことを半島のお友達に傳へませう」と堂々たる態度で答辭を述べ、列席の人々に「流石は選ばれた生徒である……」と深い感銘を與へた、つづいて吉川校長の謝辭があつて終了、代表一行は元氣よく[illegible]の列車に乘込み[illegible]時四十分橿原に向つた

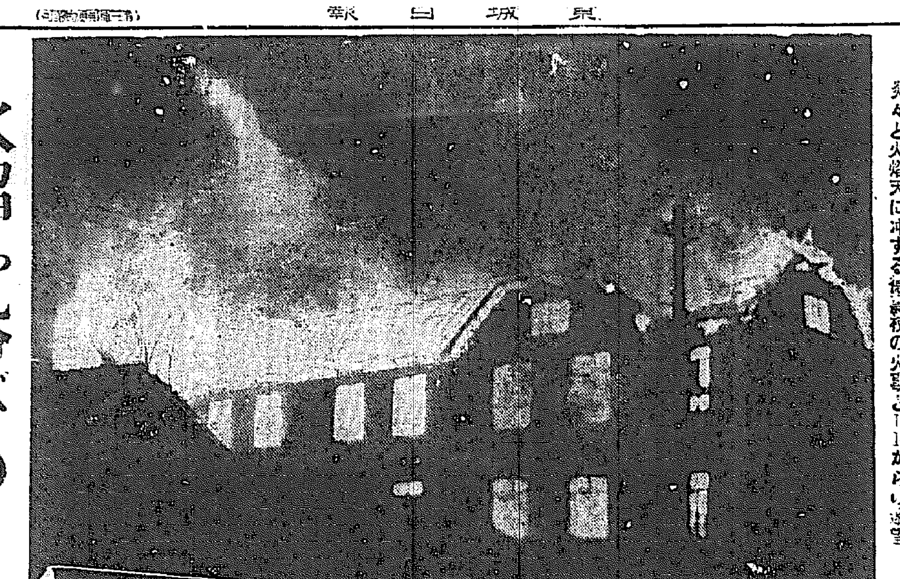

炎々と火焰天に沖する德壽校の火事とDKからの遠望

# 德壽小學校燒く
## 猛焰、天を焦がす
### 官廳街の中心大混亂

廿六日午後九時半ごろ京城府貞洞町一番地德壽小學校別館小使室附近から突如發火、火は忽ち木造校舍に燃え擴がつて別館、本館職員室を燒き[illegible]猛火は天を焦がし[illegible]府の消防自動車、京畿道警察部員をはじめ高等學校の警防團員[illegible]消防隊を出動させ、全員必死に消火に努めたが[illegible]かけつけ、女の生徒は泣きながら書類や机、椅子を運び[illegible]先生、生徒等も多數かけつけ[illegible]附近の人、通行人等も協力[illegible]

をつけた、附近には德壽宮をはじめ、第一高女、放送局、各關係官衙がある外、京城の中心地帶のこと故大混亂、大消防隊[illegible]非常召集を認めた、火勢は一時強く[illegible]燃え移るかと氣遣はれたが、決死の消防作業功を奏して辛うじて喰ひ止め、九時半鎭火した

同校は大正十一年十月十一萬圓で本館が建築、ついで[illegible]別館を建てたもので、損害は廿萬圓の見込み

原因は西大門署で當時宿直の松本訓導と小使[illegible]取調べてゐるが、發火場所は別館の小使室か職員室かが原因らしい、同校では十河前校長が[illegible]市川校長が新に[illegible]廿六日午前十時から正午まで[illegible]は十河校長の送別會が行はれる[illegible]

### 甘蔗知事見舞ひ

德壽小學校には甘蔗知事をはじめ各小學校長が見舞ひに來た

# 火焰を浴びつゝ
## DK悠々と放送
### 滯りなくプロ全部終る

廿六日午後九時半京城府貞洞町德壽小學校から發火[illegible]この間京城放送局では[illegible]火焰を浴びつつ少しも騷がず[illegible]ニュースを放送、引續いて德壽小學校の火事を臨時ニュースで放送した[illegible]萬一の場合に備へて放送局の[illegible]DKでは[illegible]によつて演奏プロを滯りなく[illegible]

### 他校を利用 授業繼續

德壽小學校の生徒數は二千廿一名あるが、燒失後の授業については、その中の[illegible]取り敢へず[illegible]及び[illegible]第二部教授により[illegible]校の利用によつて授業を行ふことになつた

# 晴れの御儀を待つばかり
## 豐受大神宮遷御

【宇治山田電話】高倉山に御鎭まります豐受大神宮の御遷座の御儀は勅使[illegible]祭主[illegible]を始め奉り[illegible]宮司[illegible]神職[illegible]以下の奉仕により二十七日午後八時から[illegible]今はただ晴れの御儀を待つばかり[illegible]古式の御儀で行はれ[illegible]同夜八時から御遷御の御儀が行はれる

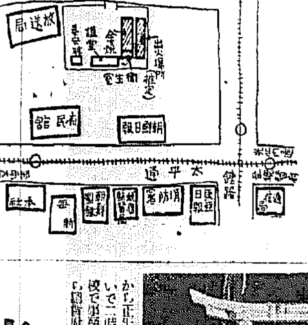



## 失火說が有力
### 損害は約二十萬圓

德壽小學校の火災後、所轄西大門署では直ちに當夜の宿直教員、小使及びその家族並に[illegible]を中心に取調べた結果、發火場所は[illegible]一階六年[illegible]教室から[illegible]萬圓、原因は不明だが今のところ失火の方が有力である、なほ出火直後現場附近でマッチ箱と[illegible]を西大門署員が發見した

### 市川校長語る

[illegible]火事に遭遇した市川校長は校舍に燃え[illegible]火焰を浴びながら語る

「御心配をかけて誠に申し譯ありません、不幸中の幸ひとして御眞影は無事御奉遷に務め致しました、又[illegible]兒童がからず[illegible]つたことです、何しろ今日就任した許りで、こんな事態は初めてですし、お恥かしい話ですが呆然としてをります、午前十時から正午まで事務引繼ぎをし、ついで二時から三時まで南大門小學校で事務引繼ぎをし、四時半から府廳の教科書調査委員會に出席したため、學校にはゐなかつたのです、會議の最中に同校の學校が火事だと聞いて大急ぎで駈けつけたやうなわけです」

# 荷を輕くする
## 郵便局所の取扱ひ改正

最近戰時、電信、電話がドッと溜まり[illegible]増加して從業員はその重荷にヘトくになつてゐる、郵便の如きはスッカリ遲れて[illegible]では緊急通信にまで影響を及ぼすので[illegible]取扱時間を整理[illegible]利用の少い時間は取扱ひを廢めるとともに、一方夏季の午後などの利用の多い時間はこれを延長するなど各種の合理化をはかつて通信の疏通を上げるを期してゐるが、來る五月一日からつぎのやうな改正實施をすることになつた

▲無集配郵便局所の時間外引受、配達

引受を廢止する

▲無集配郵便局所では[illegible]郵便物の引受を廢止する

▲日曜通話（取扱局所を限定した「もの」）は從來午後八時以後の受付に對しては至急通話とすることになつてゐたが、これを午後六[illegible]

まで[illegible]十月から翌年四月までは午前九時から午後六時まで（午後六時以後は至急の取扱）となつ[illegible]

▲郵便貯金、[illegible]の取扱時間は從來一年中[illegible]日曜、祝祭日に取扱をしないと同時に日曜日、祝祭日に取扱を休止する

四時迄、土曜日は午後三時まで、夏季は正午までであつたが、今度の改正では一年を三つに分けて各終了時刻を午後三時まで（土曜日は正午まで）とし[illegible]も平日は午後三時まで（土曜日は正午まで）とする

▲郵便、電信局所の郵便切手類、收入印紙の賣捌時間は從來午前八時から午後八時までであつたがこれを[illegible]中のみ取扱ふことになつた

▲電信、電話通話、呼出の取扱は從來年中午前八時から午後八時までとなつてゐたが、これを五月から九月まで午前八時から午後六時まで、十月から翌年四月まで午前九時から午後六時まで[illegible]

時（十月から翌年四月まで午前九時以前または午後六時から）より至急とすることに改正

▲郵便の取扱は年中午前八時から午後八時までとなつてゐたが早朝、夕刻の利用は比較的少いので、これを五月から九月まで午前八時から午後六時まで、十月から翌年四月まで午前九時から午後六時まで、日曜、祝祭日は取扱を休止する

### 日彰館中學同窓會

國民日彰館中學同窓會總會は廿七日午後六時半から本町二丁目花月本店で開催、會費[illegible]

# 春の人氣攫ふ
## 天滿祭に善男善女殺到

陽春の京城春まつり"天滿祭"は廿五日の雨で四月廿六日に延期したが、花見を兼ねたらうそかへ繰出す人出で一パイ、午後七時から[illegible]

"うそかへ"はやはり人氣を呼んで午後の六時ごろから京城神社側の天滿宮は[illegible]

したらそれは二千六百年を記念して二千六百個を奉獻した、うそほどんく賣れる、二十錢、十錢、五錢のうそは午後八時ごろにはもう殘り少くなつた

天滿宮下の廣場には善男善女がウヨくして踊つてゐ、うその交換をしてゐる

やがて豫め神殿にとつておいたうそを神主、その他の人がソッと善男善女と取換へる、人々のどよめきの間に潜んでうその交換が始まつた、やがてうその文字を神殿の石段の上に發表した、第一回は至誠の「至」の字だ、當籤者はこれは以外可愛な小學生だ、"私が當りました"と出て來たのが永樂町二丁目八南川小學校四年生の井上要太郎（十二）だ

當選者は景品として神額その他の陶器を頂いた、第二回、第三回と第五回までとりかへつこが續いてゐた、拜祭、うそかへ等は皆惜んで續けられてゐた【寫眞はうそかへ】

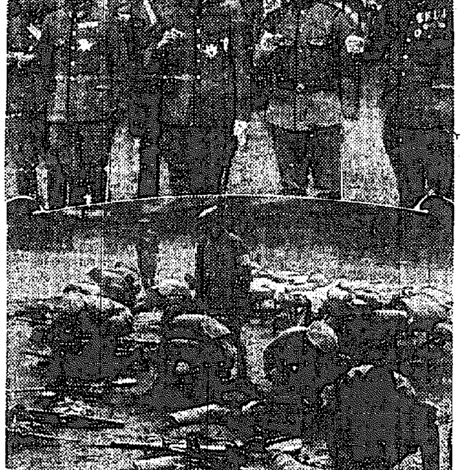

鞏々たる武勳に榮える工兵第廿聯隊

# 工兵二十聯隊の記念式

廿六日午前九時から中村司令官、高橋第四十師團長、寺倉七八、馬奈木七九兩步兵聯隊長、大野知事代理神谷內務部長[illegible]以下在郷軍人、婦人團體、學校生徒各方面の來賓六百餘名參列、盛大に第廿一回軍旗記念式を行つた

定刻全員營庭に集合、式は戰歿將兵の慰靈祭に始まつた、[illegible]部隊長の今は亡き部下の靈を弔へる胸を刺るやうな祭詞あり、次いで中村軍司令官祭文を朗讀、玉串奉奠、[illegible]嚴かに慰靈祭を終る、十時廿分から正午迄記念觀閲[illegible]をよそほせる餘興あり、正午から來賓一同とともに會食

入つた、午後は一時から三十分間[illegible]營内[illegible]兵隊さん[illegible]

## "兵の家"を綠化

京畿道軍事援護聯盟では[illegible]京城府（東小門外）の出征軍人遺家族住宅附近を綠化しようと府外往十里のポプラ、プラタナス、ライラックなどを植栽することになり、廿六日京城聯盟員が[illegible]下に實施することになつた

# 日獨協會總會
## ビショップ氏歡迎

日獨協會では大使館附ドイツ武官ビショップ氏の入城を迎へて廿六日午後六時から朝鮮ホテルで總會を開いた、會員四十餘名參加し、ビショップ氏から「歐洲新秩序におけるドイツ」といふ講演あり、續いて[illegible]なほビショップ氏は[illegible]ドイツの[illegible]を[illegible]映した

## 加藤勳十等 有罪
### 豫審終結

【東京電話】昭和十二年十二月十[illegible]日本無産黨[illegible]いづれも治安維持法違反として有罪と認定、事件は東京刑事地方裁判所の公判に附されることとなつた

## 急ぎ話題

◇……廿六日夜の德壽小學校の火事に放送局[illegible]かつぎ出した[illegible]

◇……一年生受持の女性があつた、「私は[illegible]になります[illegible]」として[illegible]

◇……見てゐる者すべて、この[illegible]目をうるませてゐた

## 松本特派員歸社

新中國の國民政府還都の慶典參觀のため、南京に派遣中の本社松本特派員は[illegible]廿六日午後三時半"のぞみ"で無事京城に着いた[illegible]


濕布は 自主治療 デルモライツ 廿分で奏效

漁具 投網 鳥網と釣具
製造卸商・京城竹添町一 網屋

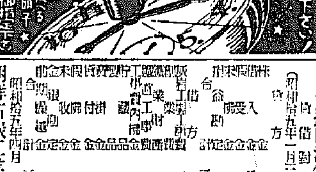



らい病 日輪寺


謝近火御見舞
入江保
京城府西四軒町一八八番
電本局六-七八六番

第拾回決算公告
京春鐵道株式會社
株式名義書換停止公告
朝鮮石炭工業株式會社

| 貸借對照表（昭和十五年三月三十一日現在） | |
|---|---|
| [illegible] | [illegible] |

朝鮮興業株式會社
第三十六期決算公告
貸借對照表（昭和十五年三月三十一日現在）

| | |
|---|---|
| 資本金 | [illegible] |
| 法定積立金 | [illegible] |
| 特別積立金 | [illegible] |
| 退職給與積立金 | [illegible] |
| [illegible] | [illegible] |

利益金處分

| | |
|---|---|
| [illegible] | [illegible] |

昭和十五年四月
東京市麴町區丸ノ内一ノ一
朝鮮興業株式會社
取締役會長 大橋新太郎
常務取締役 島原鐵三
取締役 鎌田勝太郎
取締役 尾高豐作
取締役 迫間房太郎
監査役 西村道彥
監査役 織田雄次
相談役 佐々木勇之助

花柳病專門 恒松醫院

ち專門 京城肛門科醫院

法人登記公告
華川出張所

法人登記公告
順天支廳

荊妻 儀 病氣の爲め京城醫專附屬病院に入院加療中の處藥石効なく遂に四月廿五日死去致候間茲に生前の御厚誼を拜謝し辱知各位に此段謹告仕候

追而[illegible]廿八日午後四時府内[illegible]にて[illegible]

昭和十五年四月廿六日

新義州府[illegible]

夫 金[illegible]

謝近火御見舞
京城府貞洞町一番地
新興鑛業株式會社
中條平五郎
新興株式會社
木城眞澄

謝近火御見舞
朝鮮放送協會

謝近火御見舞
南相學

謝近火御見舞
山本彌之助

謝近火御見舞
鈴木高麗雄

謝近火御見舞
山田繁吉

謝近火御見舞
鍋木德二

謝近火御見舞
野田新吾

謝近火御見舞
本間孝義

謝近火御見舞
高安彥

西原産婦人科
新龍山三角地 入院隨意
電話龍山二〇三五番

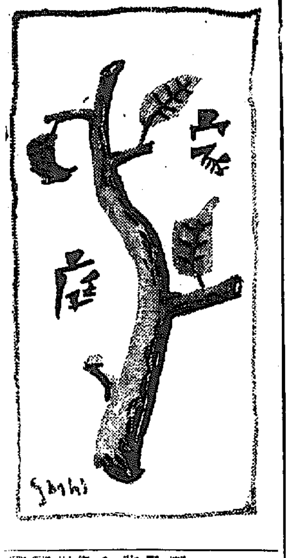


# 化粧品に御注意！ 使ひ過ぎるとカブレる

## 原料不足で粗惡品が横行

最近の物資不足は私たちの日常生活にいろ〳〵な不便を感じさせてゐますが、特に化粧品原料の粗惡化による皮膚疾患の増加など私たち醫師の立場から申して、衛生上留意すべき問題だと思ひます。一體皮膚は

### 皮膚病患者など割合少

い状態なのですが、最近勢ひ少しく目立つて來た現象は皮膚のカブレる人が幾分多くなつたことです。これは何に原因するかといろ〳〵研究してみますと、やはりまづ第一に化粧品に基因してゐることが多いのです、化粧品といひましても主として油脂類を原料とするポマード、クリーム、チックの類ですが、これらの油脂即ち植物性、鑛物油の類は今度大に軍需工業に使用されてゐますので一般民需への供給は極めて窮屈になつて來たのです、これは天ぷら油の不足でも知られてゐる通りですが、このやうな原料不足は化粧品原料を極めて高價なものとしてゐる譯です。そこで化粧品會社では原料品の缺乏など問題にしてをれず、どんな粗惡な原料でも手當り次第に使つてゐるといふのが現狀なのです、だからクリームでも、ポマードでも

### 何處の商品なら安心出

來るといふことが殆どいへなくなつて來ました、クリーム類はステアリン酸と苛性加里を主原料とするとか、パラフィンとステアリン酸等々を原料とするとかしてこしらへるのですがその原料がステアリン酸であれ、パラフィンであれ化粧品として用ひられるためには必ず一定の純度を持つてゐなければ

### 化粧品に使つた場合など

はならないのです、ところが現在ではそんな純度はいつてゐられないのですから我々の不便もそこに起して使ふといふことになつて來ました。たとへば原料のパラフィンにとつて申しますと、パラフィンは石油類のやうにタールから蒸溜して精製するのですが、これは化粧品原料としては一定温度で蒸溜されたものでないと困るのです、いろ〳〵な温度で蒸溜された物の混合パラフィンはカブレを起し易いといふことになるのです、これはパラフィンのみに限りません、ラノリンでも、石鹸でもステアリン酸でも純度の落ちた品が使用されると必ず皮膚にカブレを起すことになるのですからこのやうなカブレを起さない品物を選ぶこと、化粧品はなるべく控へ目に使用することが肝要です（京城皮膚科病院 河田院長談）

### 橿原神宮へ書方を奉獻

ライオン齒磨本舗では[illegible]相談を名譽會長に戴き全國學童を組織し、全國學童一千二百萬人から「國民精神」に因める書方を募集しこれを橿原神宮に奉獻すると共に、高さ四千尺に達する「國民精神書」を建立し全國學童の記念に奉獻することとなつた

### 家庭メモ ひきつけ 應急手當

子供がひきつけを起した場合、あわてゝ名前を呼んだり、水をかけたりする人がありますが、それは却て危險を與へ有害です。決して命にかゝわることはありませんから落着いて衣服をゆるめ、頭部を高くして足を温め、安靜にしてやり、口に布を入れて舌を嚙まぬやうにし、窓を明けて空氣の流通を計つた上で醫師をまちます

## 趣味の手藝 切りばめ刺繍

### 古い着物の更生に妙 焼け穴もこれで分りません

時節柄どんな端物も生かして使はなくてはなりませんが、殊に大事な場所に焼け穴をこしらへたり、しみを作つて嫌らに箪笥の中へしまひ込んであるやうな着物や、出來上つてゐた裂は、切り嵌め刺繍で立派に生かすことが出來ます。切り嵌めといふのは近頃のアプリケといふのと殆ど同じで、日本には古くからあり、簡素ともいひます

つまり 適當に切つた別布の簡單な穴なりしみなりの上に別の布をおいてまはりをかゞり、その模樣を中心に刺繍すれば上いのです。[illegible]

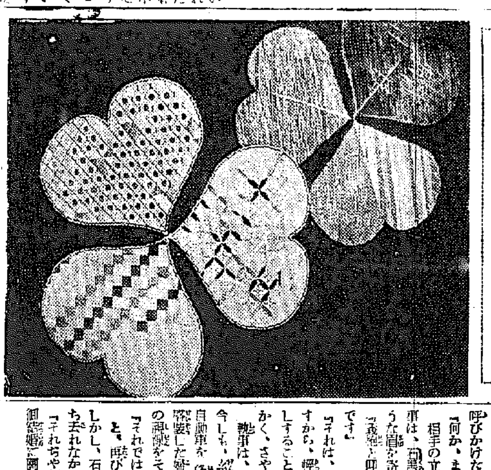

なほ出來るなら布おきだけでは單調ですがすぐそばに同じ模樣を普通の刺繍でしたものと組合せると一層引立ちます

【寫眞は淡色の富士絹の模樣布を、クロバーの圖案で切り嵌めしたもので、圖案のまはりは刺繍糸を二本を揃へて上から押へたものです、小さい方のクローバーはまはりの刺繍糸を布目の通りに細く並べて渡し、色のちがつた糸で所々に縦に押へただけのものです】

### 切りばめ

[illegible]

## 下駄の卷

### 家庭用品使ひ方集（二）

# 臺一代に はな緒は三代

最近の下駄は木ならば何でもといふ風に、桐、杉、檜、松、朴、樺等々どん〳〵使はれ始めましたが、これは九・一八事變以後からの傾向として著しいもので、以前は桐の下駄が殆どで、杉など用ひられたのは全く少數でした。それで下駄の選び方も[illegible]

### 紙上病院 耳鳴に悩む

【問】十八の少年、二三年前より耳鳴ひどく漸次聽力がにぶくなり某病院に通院致し痛みをしましたが、最近では鼻が惡くなつて（片方）時々大腸部等疲れを覺え常に鈍感、舌も荒れてゐます（悩む少年）

【答】耳鳴については既に度々紙上で申上げてあるのですが耳鳴の療法として最も大切なのは其原因關係である、即ち其原因が全治し得るものなれば耳鳴も止むのである即ち中耳内部疾病の新生耳硬化症、鼓膜外傷等に因する持續耳鳴、並に迷路病變等に伴ふ聽器の障害は殆ど望みがない、然し前にもいふ如く他の臟器の疾患から來た耳鳴はその疾患を治療すれば快癒するのがある【上田博士】

### 水産品卽賣 京城三中井で

朝鮮漁業組合中央會では廿七日から廿日まで京城三中井一階食料品部で朝鮮水産品宣傳即賣會を開き一圓以上の買上につき京日文化映畫鑑賞入場券一枚の景品がある

### 投入盛花會 廿八九日府民館

京城華道大日本流家元では廿八、九の二日間京城府民館で開祖五十周年記念盛花大會を開催することゝなつた、華道藝術の新傾向の盛會が期待されてゐる

▽三越
◇ストローハット陳列（五月二日から…マーケット）
◇雨傘陳列（同…マーケット）

## 牡丹崩れず (62)

竹田敏彦（作） 岩田專太郎（畫）

### 二人の姪（二）

【ちよつとお待ちください……】石黒は、驚いて顔を上げ、執事に呼びかけた。

「何か、まだ？……」

相手の立去るのを待つてゐた執事は、石黒の言葉に、不可解さうな眉を寄せた。石黒はすぐ、

「義雄と仰有るのは、どういふ御方です」

「それは、内方のことでございますから、輕々しく他所様へ、お話しすることは致し兼ねます。とにかく、さやうな次第ですから」

執事は、突放すやうにいふと、今しも、玄關前の車寄せに停つた自動車から降りてくる四十過ぎの盛裝した婦人の姿に、ちらと目禮したけの挨拶をそゝいで、急ぎ廊下を去った。

「それでは……」

と、再び石黒の言葉を遮した。

しかし、石黒は、それだけでは立ち去れなかつた。

「それぢや何ですか。轟さんの御結婚に關しては、御當家では、つ何時月主の權利を主張なさらないとも限りませんからね。僕はその點を、はつきりしていたゞきたいのです。義務もない、權利も決して主張しないと仰有るのなら、それをもう少しはつきりした態度なる形式で、僕に示していたゞきたいのです」

「と、仰有ると……」

執事は、石黒の氣勢に押されて、「いくら義務をなすつてゐられても結婚となれば、御家族の重大事です。御主人に出ていたゞきたいのです」

「御主人は、今も申す通り、御來客で御多忙ですから」

「いくら御多忙でも、お妹さんの御結婚ほどの、重大な御用ちやあるまいと思ひます。五分や三分の時間を割いて、お話し合へない筈はないと思ふのです」

「しかし、それは今も申したやうに、あちら様とは疾に關係で……」

「義絶は、義絶だけの言葉で、法律上の行爲ちやありません。いくら口だけで義絶しても、兄妹など血は爭はないが、同時に意見も御本人の自由に任せると仰有るんですね」

「まあ、さういふことになりませうね」

「確かに、間違ひありませんね」

石黒は、ぐつと詰寄るやうにいつた。執事は、そこまで強く念を押されると、困つた風で、

「とにかく、義絶といたしてゐるやうな譯ですから……」

「然しですね、義絶といふことは、あなた方が勝手に仰有つてゐることで、法律はそんなものは認めませんからね。轟さんが、御當家の御主人には、どこまでも戸主として轟子さんに對する權利と、同時に權利があるのです。或は、今は義絶などと仰有つてゐても、いざとなつて御都合が惡ければ、いこまでも御見識で、戸主の家族の配偶は、御主人が都合よく主ちやないんです。だから、もつと責任のある、しつかりした御返事が頂きたいんです。それには、失禮だが、あなたちやー」

「何が駄目ですか……」

「駄目です。失禮ながら、あなたでは駄目です。失禮なことを—」

執事は、ちよつとむくれてみせたが、石黒は笑つて、

「まあ、怒りたまふな。君がいくら偉い人間でも、他人の家族の責任まで負へないちやありませんか。だから御主人に會はせて貰ひたいといふんだよ。忙しければ、十分でも、廿分でも、一時間でも、半日でも、一日でも、二日でも、僕は御主人が御暇になるまで、かうしてお待ちしてゐますから」

いふなり、にっこりして、石黒は椅子に腰を据ゑた。

## ラジオ JODK

### 二十七日（土） 第一放送

#### 朝の部

午前六・〇〇（東）ラヂオ體操 岩村成允
六・二〇（東）支那語講座
六・三〇（東）ニュース
七・〇〇（東）時報（城）宮城遙拜、今日の天氣見込
七・〇一（城）朝の修養 戰後朝鮮における婦人會活動の話（二）吉永貞
九・二〇（城）氣象通報
九・四五（城）幼兒の時間 吉永貞
一〇・〇〇（城）衞生メモ・日用品價格
一〇・二〇（城）特輯家庭講座 手工に就て 富田市雄

#### 晝の部

正午（東）時報、今日のお知らせ
午後〇・〇五（東）土曜コンサート（一）歌劇「レイモンド」序曲トーマ作曲（二）組曲「セビリアの祭」ラヴァン作曲（イ）ボレロ（ロ）ホータ（ハ）セビリアの踊（二）國王士の行進（三）スラヴ狂詩曲 フリーデマン作曲 東京音樂學校管絃樂團
〇・三〇 ニュース、鮮魚、青果
一・一五（城）家庭の時間（朝鮮・總督府の話）東京大阪野球聯盟春季試合中繼
二・〇〇（城）野球試合實況（京城・平壤・咸興）
二・四〇（東）ラヂオ體操
三・〇〇（東）婦人の時間 中國の婦人の場合入中（東京）
四・〇〇 ニュース・氣象

#### 夜の部

六・〇〇（前）物語 読売の大同
六・三〇（第一）こどもの新聞
六・五〇（東）ニュース
七・〇〇（東）時報・ニュース
七・三〇（東）時局講演
八・〇〇（東）浪花節 我が國と樂 小倉二段
八・三五（大）ニュース實況
九・〇〇（東）連續物語（三）宮本武藏 吉川英治・原作
九・四〇（東）時報・ニュース・ニュース解說（城）氣象通報、ラヂオメモ・明日の番組・地方へのニュース

### 第二放送

午後〇・〇五 家庭の時間 齋藤の話
一・〇〇 ヨイ音樂「レコード」
五・三〇 講演 詩歌敎育について 金起林
六・三〇 講演 聽力と視力 任東煥
八・〇〇 獨唱 朝鮮大衆
八・二〇 浪花節
九・〇五 ラヂオドラマ

### 廿八日（日） あすのきゝもの

一〇・一〇 中等商業野球（城）
午前九・三〇（東）管絃樂（解說）
一〇・〇〇（新京より）滿洲人文地理案內（錄音）
午後〇・〇五（城）物語（平壤・咸興入中）
〇・〇五 小唄と端唄（登山）（二）
〇・〇五 歌謠曲 ジプシーの嘆き（二）
一・〇〇（東大）映畫脚の午後、女の循環
六・二五（大）講演 科學界のトピック
八・一〇（東）浪花節 森の石松
八・四五（東）歌謠曲

### 手工に就て

特輯家庭講座（ラジオ） 京城師範學校 富田市雄

### 朝・の・修・養

戰後朝鮮に於ける婦人會員の活動（其の二） 愛國婦人會朝鮮本部主事 吉永貞

## 本社主催 日本棋院 四段五人抜戰 第八回

林有太郎 六段
宮下秀洋 四段 先

持時間各十時間、一分以内切捨

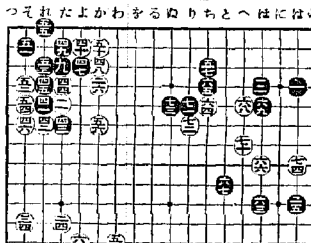

### 黑五七の缺陷暴露 白六六の作戰は早急

評解 七段 橋本宇太郎

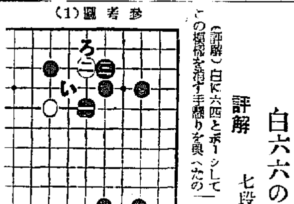
(1) 圖考參

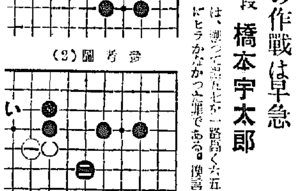
(2) 圖考參

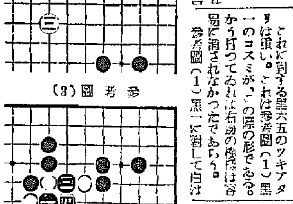
(3) 圖考參

（評解）白に六四とボーシして、この場合を消す手順りを與へたのは、簡潔な一路高く六五にヒラかかつた方が好手である。

すれは黑五七の缺陷が忽ち露呈された譯である。

これに對する黑六五のツキアタリは強い。これは參考圖（1）黑一のコスミが、この際の形である。から打つてゐれば右邊の模樣は容易に消されなかつたであらう。參考圖（1）黑一に對して白は

◇初心者は黑七三を「ちノ六」にキリたがるのを常とするが、それは參考圖（3）に見る如く彼に白を強化するだけのものである。

◇白七四と根據を作つたのは、黑に打たれた場合、白六四以下何かサッパリ判らぬ形になる。

## 名人指導棋戰 破天荒の新人登龍門

### 第八回

名人 木村義雄（角落）
四段 小堀清一

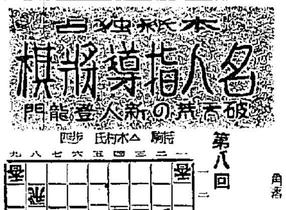

### 觀戰記 猛襲の連續

八段 萩原淳

### 木村名人講評

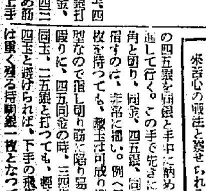

## 日滿連絡急行 船出帆

大阪商船京城支店

## 大阪商船出帆

二基スルフォンアミド劑 最高規格品

# デセプタール錠

フテリアに 血清注射が效く以上に化膿性疾患にデセプタールの卓効は定評あり。

ブシス（敗血症）は 殆んど百％の割に死亡するがデセプタールの出現により多くの人が救はれつゝあり。

ノイモニー（肺炎）の 病原菌はデセプタールにより容易に撲滅される故、專ら使用の要求が多い。

ンドク毒）に チセプタールは既に近代人の常識。

一錠よりも 二基スルフォンアミド劑たるデセプタールは副作用がなくて卓効す。

エス（黴毒）に ヤルヴァルサンと云ふ如く化膿症（淋疾等）にはデセプタールこそ決定藥！

定價 一錠〇・五五（三十錠）二〇錠（三・五〇）百錠（一五・〇〇）

發賣元 東京市日本橋區通一丁目 中外新藥商會

代理店 東京本町 株式會社 小西新兵衞商店 大阪道修町 合名會社 安東重三郎商店

DISEPTAL=4-4'-Aminobenzolsulfonamido-benzolsulfondimethylamid… H₂N-◯-SO₂NH-◯-SO₂N(CH₃)₂ … DISEPTAL=4-(4'-Aminobenzols…